Dorense em Revista

Revista mensal do Clube Recreativo Dores | Dezembro de 2018 | Ed. 150 | Santa Maria | RS

Venda proibida - Distribuição gratuita

7° NATAL SHOW DORES/PAMPEIRO

TRAGA A FAMÍLIA PARA ESTE ESPETÁCULO

O CARNAVAL 2019 VEM AÍ

CONFIRA A PROGAMAÇÃO DOS BAILES E DA CORTE XAMEGUINHO

PROJETO VERÃO 2019

MUITAS TIVIDADES PARA TURBINAR A ESTAÇÃO QUENTE

Juntos para transformar vizinhos em família.

Feliz Natal
e um 2019
inesquecível

Natal é tempo de fazer juntos e celebrar. Quando pensamos no próximo, nossos amigos, vizinhos e a comunidade se transformam em uma grande família, somando e compartilhando momentos especiais.

Conheça essa história: /sicredi sicredioficial

Sicredi

sicredi.com.br
SAC - 0800 724 7220
Deficientes Auditivos ou de Fala - 0800 724 0525
Ouvidoria - 0800 646 2519

PRESIDENTE

CONQUISTAS, VISITAS E TRADIÇÃO

Palavra do Presidente

A abertura da temporada de verão na sede Central e na Campestre iniciou com intenso movimento nas piscinas, em especial no Praia Park.

No departamento Social a realização do Jantar Infantil " # Partiu Dores" reuniu a garotada para o ultimo evento do calendário social. O mesmo departamento segue com preparativos para organizar o nosso já tradicional Jantar de Reveillon "Pais e Filhos". Será um momento em que as famílias se reúnem para aguardar e comemorar a grande virada de mais um ano, onde a união e a esperança aparecem em primeiro lugar. Podem-se preparar e agendar a presença, será muito importante para comemorar o novo ano que se inicia.

Quero também convidá-los para o grande evento na sede Campestre no dia 25 de dezembro, o nosso "Natal Show" em parceria com a Pampeiro. Será um espetáculo único de luzes e cores em sua 7º edição. Vale a pena conferir.

Nos esportes tivemos a grande final de futebol categoria 55 anos, Campeão Citadino vencendo o Imembuy. Nossos parabéns aos atletas e comissão técnica pela conquista de mais um título para o nosso clube. No Futsal, o maior campeonato da região, a Copa Dores/Pampeiro chegou ao seu final. Iniciada no mês de junho, teve a participação de mais de mil atletas distribuídos nas categorias sub 7 ate sub 15. Foi sem dúvida a melhor de todas as edições, pois tivemos colocações em todas as categoria, terceiro lugar sub9, sub 13 e sub 15; segundo lugar sub 11 e a categoria sub 7 sagrou-se campeã. Parabéns aos atletas participantes, comissão técnica e comissão organizadora pelo sucesso deste belíssimo evento.

Ao nosso departamento tradicionalista quero parabenizar pela excelente participação no Enart, levando cada vez mais longe o nome do nosso clube e principalmente conservando nossas tradições, mantendo viva essa chama. Parabéns a todos os integrantes da patronagem.

Por fim, quero, em nome da nossa diretoria, desejar a todos os associados e familiares um Feliz Natal e um ano novo cheio de grandes realizações e de muita prosperidade. Rogo à Nossa Senhora das Dores nossa padroeira e a Mãe Rainha e Vencedora Três Vezes Admirável de Shoenstatt que derrame suas benções sobre nós e toda família dorense.

Forte abraço

Cleber Ruviaro - Presidente

CLEBER RUVIARO

Presidente
Clube Recreativo Dores

Dorense em Revista

Capa: **Guilherme Benaduce**
Foto: **Rafael Beltrame**
Ao enviar sua foto, o associado está autorizando o Clube a usá-la em suas publicações.

Você não está recebendo sua revista com regularidade? Mudou de endereço? Entre em contato com o a secretaria pelo e-mail **secretaria@clubedores.com.br** ou pelo fone (55) 2103 2800 para saber o motivo do atraso ou renovar seu cadastro

EDIÇÃO 150

14 O SHOW TEM QUE CONTINUAR: CLUBE PODERÁ REALIZAR NATAL/SHOW

31 A EXCELÊNCIA RETRATADA: LIVRO DE FOTOS EXIBE REALIZAÇÕES DORENSES

44 QUALIDADE EM ATENDIMENTO: FUNCIONÁRIOS RECEBEM TREINAMENTO

56 ESCOLA DORITOS: ULTRAPASSANDO BARREIRAS PELA ACESSIBILIDADE

Contatos:
www.clubedores.com.br

Sede Social: Rua Bento Gonçalves, 400
Bairro Nª Sra das Dores-CEP: 97050-090
Santa Maria/RS
Fone: **(55) 2103.2828**
Fax: (55) 2103.2801

Sede Campestre
Rua César Trevisan, 1400

Administradores
Geral: **Carlos A.C. Londero**
Secretaria: **Ildomar Miguel Pasa**

Supervisores
Sede Campestre: **Marcos Maciel**
Sede Central: **Gelson Della Méa**

revista@clubedores.com.br
visual@clubedores.com.br
2103-2818
biblioteca@clubedores.com.br
2103-2810
compras@clubedores.com.br
2103-2812
doritos@clubedores.com.br
2103-2825
esportes@clubedores.com.br
2103-2830
eventos@clubedores.com.br
2103-2835
secretaria@clubedores.com.br
2103-2800
dp@clubedores.com.br
2103-2840

Gerentes da Sede Central
Eventos: **Lisiane M. Rossato Dalcin**
Recursos Humanos: **Elisandra Carvalho**
Financeiro: **Andressa Daiane dos Santos**
Compras: **Júlio Cézar de Oliveira**
Esportes: **Adriana Corrêa**
Academia: **Paulo Bisogno**
Diretora Esc. Educ. Infantil: **Marilene Moraes**
Limpeza/Central: **Andrea Stoever**
Piscinas/Central: **Luis André Rodrigues**
Recreação e Lazer: **Eliana Venturini Arosemena**

Gerentes da Sede Campestre
Parque Aquático/Campestre: **Alfredo de Souza Ribeiro**
Central Serviço/Campestre: **Irio Figueiredo**
Portaria/Campestre: **Paula Tatiane Diaz**
Obras: **Querivelto Francisco dos Reis**
Manutenção: **Elton Penna**

Expediente:
Edição 150. Ano 14 - Dezembro 2018
Dorense em Revista
Órgão Informativo Clube Recreativo Dores

Comissão Editorial
Jornalista responsável: **Guilherme Benaduce Mtb 18310**
revista@clubedores.com.br
Jornalista e gestor de mídias eletrônicas: **Bruno Mello Mtb 17741**
digital@clubedores.com.br
Progr. Visual e Projeto Gráfico: **Magali Etges Rodrigues**
visual@clubedores.com.br

Coordenação: **Carlos Alberto C. Londero**
Colaboração: **Ildomar Pasa**
Revisão Final: **Alfran Caputi**
Fotógrafo: **Fernando Camargo Mtb 1204**
Tiragem: **17.000 mil exemplares**
Impressão: **Gráfica e Editora Pallotti**

16
CONCURSO DE FOTOGRAFIA

Fenaclubes lança edital de mais um Concurso Nacional de Fotografia de Clubes. Veja como participar e concorrer ao prêmio!

46
OBRAS E REVITALIZAÇÕES

A revitalização constante do Clube, assim como a realização de novas obras, nunca para. Confira quais são os trabalhos em andamento.

62
FUTEBOL VETERANO

Equipe Dores/Itaimbé Nissan realiza campanha excelente e leva para casa o título da 32ª Copa Afuvesma invicta.

DIRETORIA

PATRONO DO CLUBE - CELESTINO DA CÁS

DIRETORIA EXECUTIVA 2018/2020:

PRESIDENTE - CLEBER RUVIARIO
VICE-PRESIDENTE - CAMILO CERVO

VICE-PRESIDENTES/DEPARTAMENTOS:
BOCHA - GILMAR CRUZ ARRUDA
BOLÃO - CARLOS EDUARDO DA CAS
CULTURA - ALFRAN LUIZ M. CAPUTI
FINANÇAS - FRANCISCO BARACCHINI HUBNER
JURÍDICO - MARCELO CARLOS ZAMPIERI
MEIO AMBIENTE - GUIDO ZANATTA
PATR. E CONSTRUÇÃO - OLAVO LUIZ M. ANTONIAZZI
RECREAÇÃO/LAZER - NILTON FABBRIN
SECRETARIA - GIULIANO JOSÉ FORGIARINI
SOCIAL - ADÃO JOSÉ FIGHERA
TÊNIS - RICARDO LUIZ P. DAL PONTE
TRADICIONALISMO - ZENO JOSÉ F. DE SOUZA

ASSESSORES:
BOCHA- ARIOLI TONIOLO RIGHI
RECREAÇÃO E LAZER - ONEIDE SERRO
SECRETARIA - EDUARDO ROSA BIACCHI
SOCIAL- TIAGO GAY LIMA
TRADICIONALISMO - PAULO ROBERTO BOMICIELI
PAT. E CONSTRUÇÃO - CARLOS FARIAS

COORDENADORES:
CANASTRA - ROBERTO LENCINA GALARÇA
FUTEBOL DE CAMPO - WORNEY DELLANI MENDONÇA
SAUNA - CLÊNIO COMIN LONDERO
SINUCA - JOSÉ HAMILTON GUEDES
VÔLEI - SIMONE POZZOBON DA SILVA
PISCINAS - RAUL FABBRIN
PADEL- GUSTAVO CERVO

COLABORADORES DE DEPARTAMENTOS
VÔLEI - KATIA TEIXEIRA MEZADRI
FUTEBOL DE CAMPO -
JOSÉ ADELAR TAMBARA | ROGÉRIO FERIGOLLO | GUSTAVO TOCCHETTO | LUCIANO PEREIRA | JOSÉ ANTONIO MEDEIROS | PEDRO MEDEIROS | ARTHUR FARION | ERIVELTO RODRIGUES | EDUARDO BARRICHELLO
FUTSAL- TIAGO GAY DE LIMA E ERLON CERVO
PADEL - CAUÊ MELLO
SOCIAL -
OVANIR JOSÉ NEGRINI E GISELE FARIAS NEGRINI
GUILHERME COLVERO DA CUNHA E ANNE EYRE SISTO CALDAS
GELSON DE PELEGRINI DELLA MEA E CHRISTIANE ARRUA MARIN
LUIZ ANTONIO LAUTER DE OLIVEIRA E MARTA HELENA MORO MIOLO
TRADICIONALISMO - MARINO TEX VASCONCELLOS

CLUBE RECREATIVO DORES

DORES praia park

CONSELHO DELIBERATIVO 2017/2019:
PRESIDENTE: VALNEI VIEIRA
VICE-PRESIDENTE: JULIO CEZAR COPETTI
1º SECRETÁRIO: GERSON TASCHETTO
2º SECRETÁRIO: MICHEL BALCONI BEVILAQUA
ASSESSOR JURÍDICO: RÉGIS POZZOBON

MEMBROS NATOS:
Ademir Antonio Pozzobon - Celestino Da Cas - Pedro Mezzomo

CONSELHEIROS ELEITOS: Adão Jose Fighera; Adir Jesus dos Santos Ribeiro; Adir Parzianello; Alberi Vargas; Alfran Luiz Mendonça Caputi; Amauri José Londero; Antonio Roberto Bisogno; Arcangelo Luiz Da Cas; Ari Carlos Da Cas; Ary Forgiarini; Auri Machado de Oliveira; Camilo Cervo; Carlos Alberto C. Londero; Carlos Alberto Rigo; Carlos Eduardo Da Cas; Carlos Sergio Silva Lima; Cezar Augusto Copetti; Cezar Domingos Trevisan; Claudemir da Costa Silveira; Cláudio Emanuelli; Cleber Ruviaro; Clenio Comin Londero; Daniel Streher Pedroso; Edevar da Silva; Eduardo Rosa Biacchi; Élcio Antonio Maffini; Elio Jorge Pozzobon; Ênio Angelo Dotto; Erlon Cervo; Erni Jose Milani; Fabian Luiz Alves Da Cas; Fabricio Batistin Zanatta; Felipe Richter Londero; Fernando Frizzo; Fernando Zamberlan da Silva; Francisco Barracchini Hubner; Francisco Luiz Bianchin; Gerson Taschetto; Gilberto Luiz P. Dal Ponte; Gilberto Vasconcellos Silva; Gildo Refosco; Gilmar Cruz Arruda; Gilson Alberto Da Cas; Girnei Roberto Da Cas; Jiuliano José Forgiarini; Gregório Tadeu R. Gavião; Guido Zanatta; Homero Lima Menezes Junior; Ildomar Miguel Pasa; Ilídio Antônio Biacchi; Irio De Paula Figueiredo; Ivo Felin Londero; Jaci Jerônimo Da Cas; Jaime Thomas; João Alberto Sangoi; João David Felin; João Mariano Rossato; Jonas Roberto de L. Meneghini; Jorge Adão da Costa; Jorge Caffarate Ardais; Jose Celestino M. Antoniazzi; José Dinarte Buzzatte; José Ery Camargo; José Francisco Silva Dias; Jose Hamilton Guedes; Jose Luis Stein; José Mariano Ravanello; Julio Cezar Copetti; Luciano Da Cas Sima; Luciano Vlademir De A Rocha; Luis Gustavo M. Antoniazzi; Luiz Carlos Da Cas; Luiz Fernando M. Camargo; Marcelo Carlos Zampieri; Marco Antonio Ravanello; Mario Augusto B. Antoniazzi; Mario Augusto S. Ravanello; Máximo José Trevisan; Michel Balconi Bevilaqua; Milton José Brondani; Mulford Moreira dos Santos; Natalicio Luiz Antonello; Nelci Vicente Da Cas; Nelson Ferreira Vitalis; Nilton Fabbrin; Nilton Rocha Martins; Olavo Luiz M. Antoniazzi; Ovanir Jose Negrini; Paulo Norberto Brandt; Paulo Roberto C. Bomicielli; Pedro Leonel F. Da Costa; Raul Fabrin; Régis Pozzobon; Ricardo Luiz P. Dal Ponte; Rodrigo Maurer Da Silva; Rodrigo Olmedo Ribas; Ronaldo Pozzobon; Sandra Appel Forgiarini; Sergio Albino Beltrame; Sergio Antonio Da Cas; Sérgio Iran Pomnitz; Sergio R. Severo De Medeiros; Tiago Gay De Lima; Valcir José Forgiarini; Valnei Beltrame; Valnei Vieira; Vergilio M. Da Cas Neto; Victor Hugo Da Cas; Vilson Marcimino Serro; Wladimir Francisco B. Comasseto; Zeno José F. De Souza.

PATRÃO DE HONRA TRADICIONALISMO - DOMINGOS DA CÁS

CONSELHO FISCAL 2018/2020:
PRESIDENTE - CARLOS SÉRGIO SILVA LIMA
VICE-PRESIDENTE - CEZAR DOMINGOS TREVISAN
SECRETÁRIO - CLAUDEMIR DA COSTA SILVEIRA
EFETIVOS - JOÃO DAVID FELIN, JOÃO MARIANO ROSSATO, EDEVAR DA SILVA E NILTON ROCHA MARTINS

AGENDE-SE

DEZEMBRO

- 7 SEXTA-FEIRA | EVENTUALMENTE NA SEXTA | SALÃO NOBRE- PATRICK CORTEZ
- 14 SEGUNDA-FEIRA | COLAÇÃO DA MEDICINA - UFSM | GINÁSIO
- 15 TERÇA- FEIRA | BAILE DA MEDICINA DA UFSM | SALÃO NOBRE
- 16 QUARTA- FEIRA | CHEGADA DO PAPAI NOEL | SEDE CAMPESTRE
- 17 SEGUNDA- FEIRA | CONFRATERNIZAÇÃO DOS FUNCIONÁRIOS | CLUBE NÃO ABRE - CENTRAL E CAMPESTRE
- 20 QUINTA- FEIRA | ENCERRAMENTO ANO LETIVO ESCOLA DORITOS | SALÃO NOBRE
- 25 TERÇA- FEIRA | 7º SHOW DE FOGOS | CAMPESTRE
- 31 SEGUNDA- FEIRA | JANTAR PAIS E FILHO E RÉVEILLON | SALÃO QUERÊNCIA

JANEIRO

- 5 SEXTA-FEIRA | COLAÇÃO DE GRAU - A.T. ARQUITETURA, URBANISMO E DESIGNER - UNIFRA | SALÃO NOBRE
- 20 DOMINGO | APRESENTAÇÃO RAINHAS DE CARNAVAL 2019 | SEDE CAMPESTRE

FEVEREIRO

- 10 DOMINGO | GAROTA DO SOL 2019 | SEDE CAMPESTRE
- 17 DOMINGO | GRITO DE CARNAVAL | SEDE CAMPESTRE

RECESSOS DE FIM DE ANO!

Na segunda-feira, dia 17 de dezembro, acontecerá a **confraternização** anual dos funcionários do Clube Recreativo Dores. É dia para aqueles que cuidam de cada detalhe de seu lazer, ao longo do ano inteiro, desfrutarem um dia de folga com seus colegas de trabalho. Portanto, as duas sedes, Central e Campestre, **estarão fechadas o dia inteiro.**

Nas vésperas dos feriados de final de ano, o Clube Dores fechará mais cedo, para que nossos funcionários também possam celebrar com seus familiares. Logo, nos dias **24 e 31 de dezembro, o Dores ficará aberto apenas até às 18h.**

HÁ 6 ANOS ABRIMOS AS PORTAS DA NOSSA CASA, PARA ENCONTRAR *o seu lar*

CRECI 26.676J

CANCIAN IMÓVEIS

A MAIOR ESTRUTURA IMOBILIÁRIA DE SANTA MARIA E REGIÃO!

3 endereços na cidade
DORES • CENTRO • CAMOBI

cancianimoveis.com.br
/cancianimoveis @cancian_imoveis

VENDAS LOCAÇÕES |ADM. CONDOMÍNIOS

Matriz Dores E

A Matriz Dores dispõe das seguintes comodidades: amplo estacionamento | espaço kids | salas para reuniões ou assembleias | salas de atendimento exclusivo.

Venha visitar nosso plantão de vendas no 3º andar do

Royal Plaza Shopping

DE 28/11 A 31/12

A infraestrutura de um clube no quintal da sua casa.

Pista de Caminhada de 950 m • Ciclovia com 510 m
Duas academias ao ar livre • Quadras de vôlei de areia

FINANCIAMENTO EM ATÉ 96X

Um novo conceito de ***viver bem.***

TERRENOS DE 300 M² ATÉ 510 M²

HORÁRIOS: Seg. a Sexta: das 8h30 às 18h30 (sem fechar ao meio-dia) | SÁBADOS: das 8h30 às 16h (sem fechar ao meio-dia)

E **DORES** Av. Nsa. Sra. das Dores, 2347
55 3033.7400 (ao lado da Rede Vivo)

CENTRO Rua Venâncio Aires, 1349
55 3311.6300 (esq. Duque de Caxias)

E **CAMOBI** Av. Pref. Evandro Behr, 7300
55 3026.6300 (em frente à rótula da FX. Velha de Camobi)

7º NATAL SHOW

CLUBE RECREATIVO DORES

DORES | PAMPEIRO

25/12 • 22h

Lago da | Sede Campestre

Reúna sua família e chame os amigos, pois a magia do **Natal é no Clube Dores**. Venha desfrutar de momentos únicos, proporcionados pela união do **show pirotécnico sobre as belezas naturais da Sede Campestre.**

Para você aproveitar tudo no maior conforto, o Clube Dores preparou uma estrutura especial de atendimento. Leve suas cadeiras, chegue cedo e curta um show, que só os dorenses têm o privilégio de desfrutar.

Lanche garantido!
Os bares da Sede Campestre funcionarão, excepcionalmente, até as 23h59min.

Leve sua cadeira!
O show será sobre o lago e os expectadores poderão se acomodar no gramado, em frente ao restaurante. Para sua comodidade, lembre-se de levar cadeiras ou almofadas.

Organize-se!
Esteja cedo da tarde na Sede Campestre para evitar congestionamentos.
Acesso ao local do show até às 21h.

EM CASO DE MAU TEMPO O EVENTO ACONTECERÁ NO DIA 26/12, NO MESMO HORÁRIO.

jantar Pais e Filhos

O Tradicional "Jantar Pais e Filhos", que congrega associados, convidados e familiares, ocorrerá – uma vez mais – no Salão Querência, na Sede Campestre do Clube, no dia 31 de dezembro.

Em um ambiente climatizado e com decoração apropriada para a data que encerra o ano de 2018, todos estão sendo esperados para esta tradicional confraternização que antecede a contagem regressiva para a "entrada do Novo Ano"!

Um cardápio cuidadosamente elaborado estará à disposição de todos, além do "Espumante" para o brinde que o Clube sempre oferece, na proporção de 02 garrafas por mesa de 08 ou 10 pessoas.

Fogos pirotécnicos na virada do ano darão o toque festivo ao evento e a música "ao vivo" do Trio da banda Realce, fará a animação da festa.

FAÇA SUAS RESERVAS NO SETOR DE EVENTOS DO CLUBE (55)3222-2828

CARNAVAL 2019

Mais um grande carnaval, o "**Carnaval de Verdade**", está sendo preparado para 2019.

Confira a programação:

20/01: Posse das Rainhas no palco da Sede Campestre

02 e 04/03 (Sábado e segunda-feira): Bailes no Salão Nobre do Clube

03 e 05/03 (Domingo e terça-feira): Bailes Infantis também no Salão Nobre do Clube.

A **Banda Charm's** estará no comando do nosso Carnaval. Junto com ela, outras atrações musicais para embalar os "pierrôs e colombinas" do "Carnaval de Verdade" que só o Clube Dores oferece!

MONTE SEU GRUPO. PROCURE O DEPARTAMENTO DE EVENTOS E RESERVE SEU CAMAROTE!

CLUBE RECREATIVO DORES

CORTE INFANTIL
XAMEGUINHO

Uma belíssima fantasia já está projetada para receber as nossas crianças que formarão a "Corte Infantil Xameguinho"

Informações junto ao Departamento de Eventos

INSCRIÇÕES A PARTIR DO DIA 07 DE JANEIRO

"VAGAS LIMITADAS"!

PAMPEIRO É PARCEIRA NO NATAL SHOW

Uma das parcerias mais longevas e produtivas do Clube Recreativo Dores é a que mantém com a Concessionária Pampeiro S.A. Neste dezembro, mais uma vez a empresa apoiará a realização do espetáculo pirotécnico Natal Show — evento no qual esteve presente em todas as seis edições.

Para oficializar a parceria, o presidente Executivo do Clube Dores, **Cleber Ruviaro**, recebeu o diretor presidente da Pampeiro S.A., **Eduardo Biacchi**. A assinatura do contrato foi realizada na manhã de 20 de novembro.

O diretor presidente da Pampeiro S.A. destaca a importância de prestar este apoio ao Clube, que proporciona à comunidade um espetáculo especial no Natal. *"Acredito que, através desse patrocínio, através dessa colaboração em parceria com o Clube a gente pode trazer algo diferente para Santa Maria, não só para os associados, mas para aquelas pessoas que acabam indo assistir e se emocionar com o show que nós temos todos os anos"*, aponta. Eduardo garante que é um prazer imenso para a Pampeiro S.A. estar junto ao Dores em mais esta empreitada e convida: *"No dia 25 a gente escolhe as pessoas que gosta de estar junto. Então eu faço este convite a todos para não perderem esta oportunidade de ver algo que realmente é diferente. Tenho a certeza de que todos irão se emocionar com esta maravilha que o Clube Dores prepara com o maior carinho"*.

O diretor presidente da Pampeiro S.A., Eduardo Biacchi, assinou o contrato de parceria para mais um espetáculo pirotécnico Natal Show Dores/Pampeiro.

LEI SOBRE QUEIMA DE FOGOS NA CIDADE

Entre o final do mês de outubro e início de novembro, a votação de uma Lei Complementar, pela Câmara de Vereadores de Santa Maria preocupou os dorenses. A matéria em questão tratava da proibição de fogos de artifício na cidade e, até sua aprovação entre os vereadores, passou por alguns ajustes e modificações.

Conforme o texto final, aprovado no dia 6 de novembro, postula que *"Fica proibido, no âmbito da área urbana do Município de Santa Maria o manuseio, utilização, queima, soltura, depósito, transporte e comercialização de fogos de artifício e artefatos pirotécnicos que possuem estampidos (efeitos sonoros)"* (Art. 1º). No próprio corpo da lei, existe a previsão de exceção para *"Eventos extraordinários realizados por empresas registradas no Exército Brasileiro, com Certificado de Registro (CR) para a atividade de show pirotécnico"* (§2º).

NATAL SHOW PODERÁ OCORRER

Apesar da Lei Complementar ter sofrido algumas críticas, especialmente porque mesmo os fogos coloridos produzem certo estampido, ela não se aplicará ao espetáculo pirotécnico realizado pelo Clube Dores em parceria com a Pampeiro S.A. A lei, que ainda não havia sido assinada pelo prefeito na data da realização desta matéria, entra em vigor apenas 90 dias após sua aprovação. Independentemente do texto aprovado, o 7º Natal Show está marcado para uma data anterior à lei vigorar.

ASSESSORIA JURÍDICA DE ALTÍSSIMO NÍVEL

Na manhã de 16 de novembro, o Clube Recreativo Dores realizou uma reunião sobre assuntos jurídicos gerais. O objetivo do encontro era a busca por um alinhamento a respeito de questões jurídicas que envolvem o cotidiano do Clube Recreativo Dores.

Além da equipe jurídica e diretoria dorenses, a reunião contou com a presença do advogado responsável pela assessoria jurídica geral do Clube Dores, **Valter Piccino**. Com mais de 40 anos de experiência em assessoramento de clubes no Brasil e no exterior, Piccino é um dos responsáveis pela assessoria jurídica da Confederação Nacional dos Clubes (Fenaclubes).

Segundo **Marcelo Zampieri**, vice-presidente Jurídico do Clube Dores, na reunião foi possível estabelecer algumas diretrizes e interpretações a respeito da legislação trabalhista, cível e tributária. "Também pudemos aprimorar procedimentos internos com objetivo de conferir uma maior segurança jurídica na relações administrativas internas e em relação ao próprio associado", completou o vice-presidente.

Da esquerda para a direita: Zeno Bittencourt, assessoria jurídica trabalhista; Valter Piccino, assessoria jurídica geral; Marcelo Zampieri, vice-presidente Jurídico; Cleber Ruviaro, presidende Executivo; Girnei Da Cás, advogado plantonista; Carlos Londero, administrador.

CONCURSO NACIONAL DE FOTOGRAFIA ESPORTIVA DE CLUBES

FENACLUBES | CONFEDERAÇÃO NACIONAL DOS CLUBES

A edição 2019 do concurso de fotografia da Fenaclubes já está com inscrições abertas. Com objetivo de "Divulgar a beleza, sofisticação, diversidade dos Clubes", a disputa premiará a melhor fotografia com uma câmera fotográfica profissional Nikon D3300 ou o valor de dois mil reais.

Cada clube filiado à confederação poderá inscrever uma fotografia enviada por um associado ou fotógrafo escolhido. Para valorizar o associado, o Clube Recreativo Dores escolheu dar a oportunidade de que os dorenses concorram a este belo prêmio.

Os associados deverão enviar suas fotos para o endereço revista@clubedores.com.br com o título "Concurso de fotografia" até a data de 20 de abril, para que seja escolhida a imagem representante do Clube Dores. As fotos devem seguir os seguintes parâmetros:

- *A fotografia poderá ser feita nas dependências do Clube ou demonstrar participação/atividade de associados ou atletas do Clube;*
- *A fotografia deverá ser inédita;*
- *Retratar qualquer prática esportiva, seja recreativa ou de competição, podendo ainda abranger práticas esportivas na 3° idade ou práticas e inclusão de pessoas com necessidades especiais;*
- *Formato do arquivo: JPEG, observada a resolução mínima de 300 DPI e formato mínimo de 2.100 x 1.500 pixels*

O resultado será divulgado no Congresso Brasileiro de Clubes – Campinas 2019, entre os dias 20 a 23 de junho de 2019.

CONCURSO GAROTA DO SOL 2019

O nosso tradicional concurso "Garota do Sol – Edição 2019", está previsto para o dia **10 de fevereiro**.

Uma ótima premiação às vencedoras.

Inscrições a partir do dia 07 de janeiro junto ao Departamento de Eventos na Sede Central.

Venha mostrar a "Beleza Dorense na Passarela"!

BIOMÉDICA

Proporcionando saúde e bem estar

Não Faça Força! Use o guincho para transportar o paciente para cama, cadeira, banho, etc.
Benefícios da Cama Hospitalar:
*sentar*deitar*elevação do leito

Elíptico Magnético E80009
Valores: De 3990,00 por 12 x 259,00
sem juros nos cartões VISA, BANRI ou MASTER /a vista 2.590,00

Evolution EVO1500
Valores: De 3990,00 por 12 x 259,00
sem juros nos cartões VISA, BANRI ou MASTER /a vista 2.590,00

(55) 3223.4000
(55) 99684 5960

site: www.biomedicasm.com.br
face: Lojas Biomédica

BIOMÉDICA
José Bonifácio 2995
Santa Maria | RS

O NATAL ESTÁ CHEGANDO NO DORES!

Acima e à direita do texto, imagens da previsão de como ficaria a decoração, presentes no projeto da Wannahub.

Em 2018, o Clube Recreativo Dores receberá uma decoração especial para os festejos natalinos. Com previsão de instalação na última semana de novembro, logo após o fechamento desta edição da revista, a ornamentação será integrada entre as duas Sedes do Clube.

A decoração consiste principalmente em imagens natalinas em placas de compensado (incluindo em 3D, como as árvores) e muitas lâmpadas de LED. Além dos novos materiais, serão revitalizados materiais de outras festas anteriores, garantindo a sustentabilidade.

O projeto e a realização são assinados pela Wannahub. A empresa de marketing e eventos é a mesma responsável pela decoração do Carnaval do Clube Dores.

Conforme os criadores do projeto, a ideia é colocar a decoração em pontos estratégicos, além de muitas luzinhas. A pretensão é iluminar o Natal dos dorenses, literal e figurativamente.

Em caso de mau tempo, o evento será realizado no dia 25/12

2018

Natal Dores

16 DEZ | **17h**

Sede Campestre

• Mateada • Brinquedos de Recreação • Teatro
• Distribuição de Doces para crianças •

Entrega de bonés para as **primeiras 500 crianças**, **na portaria do CTG, a partir das 17h.**

DORENSE EM REVISTA: 150 EDIÇÕES

A revista do Clube Recreativo Dores iniciou em janeiro de 2004, há quase 15 anos. Incialmente bimensal, a Dorense em Revista passou a ser publicada todos os meses em dezembro de 2008. Durante todo este período, muitos bons profissionais passaram pela equipe deste veículo de comunicação.

No inverno de 2014, no décimo ano de existência da revista, foi a mais recente mudança drástica da redação. Em julho, ingressei na equipe como estagiário e, pouco mais de um ano depois, assumi como jornalista responsável. Em agosto, um mês depois de minha entrada, nosso atual jornalista gestor de mídias socias, **Bruno Mello**, chegou ao Clube, também como estagiário. Junto à programadora visual, **Magali Rodrigues**, ao revisor, **Alfran Caputi**, e ao fotógrafo, **Fernando Camargo**, formamos a configuração que permanece nestes quase cinco anos e exatamente 52 edições.

Apesar do movimento cíclico — há sempre obras, abertura de temporada e campeonatos esportivos, por exemplo — algumas matérias "saem da curva". Geralmente estas são as que melhor "gosto" têm em nossa memória. A mim, particularmente, me encanta falar sobre gente. Anseios, recordações e tudo aquilo que faz quem é o ser.

Toda esta contextualização e breve reflexão são para dizer que escolhi três matérias destes últimos anos entre as quais tive particular prazer ao escrever. Espero que, ao leitor, o deleite seja semelhante.

Guilherme Benaduce
Jornalista

"Especial Debutantes 2015" | nov. 2015 | ed. 113

Até hoje, esta é uma das coberturas mais longas e completas da Dorense em Revista. Foram dez páginas esmiuçando cada momento das meninas, da preparação ao baile. Gosto particularmente da matéria da viagem, último ano em que as debutantes visitaram a região das vinícolas da Serra Gaúcha.

"Tocada pela arte"
nov. 2016 | ed. 125

Algumas vezes, a Dorense em Revista trata de realizações de seus associados, e a relação de suas vidas com o Dores. Este foi o caso da matéria sobre a artista Susane Kochhann, que compartilhou um pouco de sua aflorada sensibilidade para a entrevista que seu origem a esta matéria.

"Reaprendendo a ser engenheiro" | jan. 2016 | ed. 115

Uma das pessoas mais incríveis que tive o prazer de conhecer na vivência do Clube foi o engenheiro Mariano Ravanello. Nesta matéria, realizada no lançamento do Dores Praia Park, pouco antes de sua aposentadoria do Clube, Mariano conta um pouco de sua história pessoal, quem em muito se confunde com a do próprio Dores.

CIA DE PROPAGANDAS

Ensinamos com excelência para você fazer a diferença.

5

CURSO DE PSICOLOGIA DA FISMA

Conceito máximo segundo o MEC.

Agradecemos a todos os alunos, professores e colaboradores que fizeram parte dessa avaliação. Investimos constantemente em melhorias para oferecermos profissionais capacitados para o mundo do trabalho e, acima de tudo, preparados para fazer a diferença.

PSICOLOGIA FISMA

FISMA 10 anos

CLICK DORENSE

A Dorense em Revista possui um espaço para divulgação de fotos dos associados com alguma personalidade famosa. Vale também fotografia tirada em alguma viagem, em algum ponto turístico famoso. Aproveite e dê uma dica preciosa sobre o lugar que você conheceu! Não perca tempo e participe de sua Revista! Ao enviar sua foto, o associado está autorizando o Clube a usá-la em suas publicações. E-mail: revista@clubedores.com.br

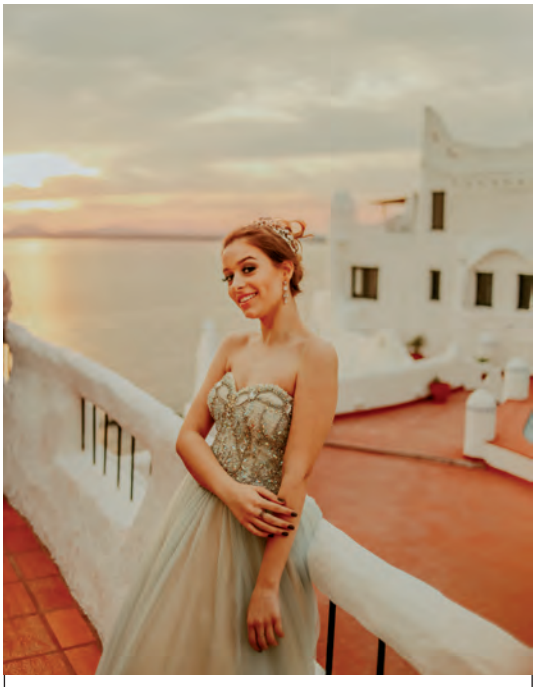

VIVENDO O CONTO DE FADAS

A associada **Maria Luiza Sperotto** está vivendo um sonho. Na preparação para seus 15 anos, viajou para Punta Ballena, no Uruguai, para fazer um book. Com os pais, **Joceana** e **Cássio**, passou quatro dias no país vizinho.

O PARAÍSO É NO BRASIL

O casal **José Marinho** e **Sandra Teixeira Marinho** aproveitou o finalzinho de outubro para passear pelo Brasil. O destino escolhido por eles foi o arquipélago de Fernando de Noronha

UM MUNDO GELADO

Os dorenses **Luciana Flores Stamm** e **Giuliano Alonso Scherer** e sua filha **Lisa Flores Scherer** aproveitaram seu mês de férias, em setembro, para dar um belo passeio pela Serra Gaúcha. Entre os diversos locais visitados, a família conheceu a Snowland.

O VALE NEVADO CHILENO

O associado **Tiago Luciano de Souza** e sua esposa, **Jacieli Figueiredo**, desfrutaram do frio andino. No Chile, passearam na estação de esqui de Valle Nevado (foto), além de conhecer a capital, Santiago, a qual acharam sensacional.

LITORAL ALAGOANO

Letícia Holkem e seu esposo, **Cristiano Costa**, viajaram para o estado do Alagoas, no mês de junho. Entre suas paradas, destacaram Maceió e a bela praia de Maragogi, que fica a 125 km da capital.

CELEBRANDO O AMOR EM SUA FONTE

O jovem casal **Carolina Rossato** e **Gabriel Rigão** comemorou o aniversário de namoro em um lugar muito especial. O destino foi a cidade de Gramado, na Serra Gaúcha. De todos os pontos turísticos, o momento especial foi cumprir a tradição de colocar um cadeado na fonte do amor eterno.

Inteligência
em conectividade e TI
que simplificam e te ajudam a inovar
o dia a dia da sua empresa

www.avato.com.br
55 3220 0300

ÁVATO
Inteligência em Conectividade e TI

DO DIGITAL AO REAL: RUMO A BLUMENAU

Para quem não acredita que amizades virtuais vão além dos computadores, esta é uma história a ser conhecida. Esta é uma turma que iniciou com dois colegas de faculdade, mas aumentou e foi perpetuada em função do jogo eletrônico "League of Legends", no qual se encontram quase diariamente há pouco menos de dois anos.

Em junho, os dorenses **Helen** e **Guilherme Benaduce** receberam o amigo blumenauense, **Daniel Zimmermann**, para um tour pela região. Além de Santa Maria, a viagem passou pelo "Portal do Pampa" — Caçapava do Sul — guiados pelo amigo **Rodrigo Ragagnin**. Em outubro, foi a vez de retribuir.

Durante o dia 19, o trio de gaúchos pegou a estrada a caminho de Blumenau. Deixando a poeira baixar, a primeira noite foi dedicada a descansar, botar a conversa em dia e jogar jogos de tabuleiro. Os pais do anfitrião Daniel, **Seu Sapo** e **Dona Isa**, viajariam para Portugal naquela madrugada, mas deixaram lembranças, tickets de chopp e refeição e a recomendação de aproveitar muito a festa dos dias seguintes.

Aquele seria o último final de semana da Orktoberfest, o ponto alto do calendário turístico blumenauense. A cidade se prepara muito para receber os turistas e o resultado é primoroso. O dia 20 começou com visita aos museus da cidade. No Museu da Cerveja, o quarteto conheceu os métodos e equipamentos tradicionais da feitura da bebida. Na sequência, visitaram o Museu de Hábitos e Costumes, no qual estavam expostos desde moedas antigas até roupas e brinquedos de todas as épocas. Este último rendeu muitas piadinhas, já que Rodrigo esqueceu a carteira no cofre onde eram expostas as moedas — "Pelo menos estava segura".

No Parque da Oktoberfest, o primeiro almoço foi um momento de deslumbre e

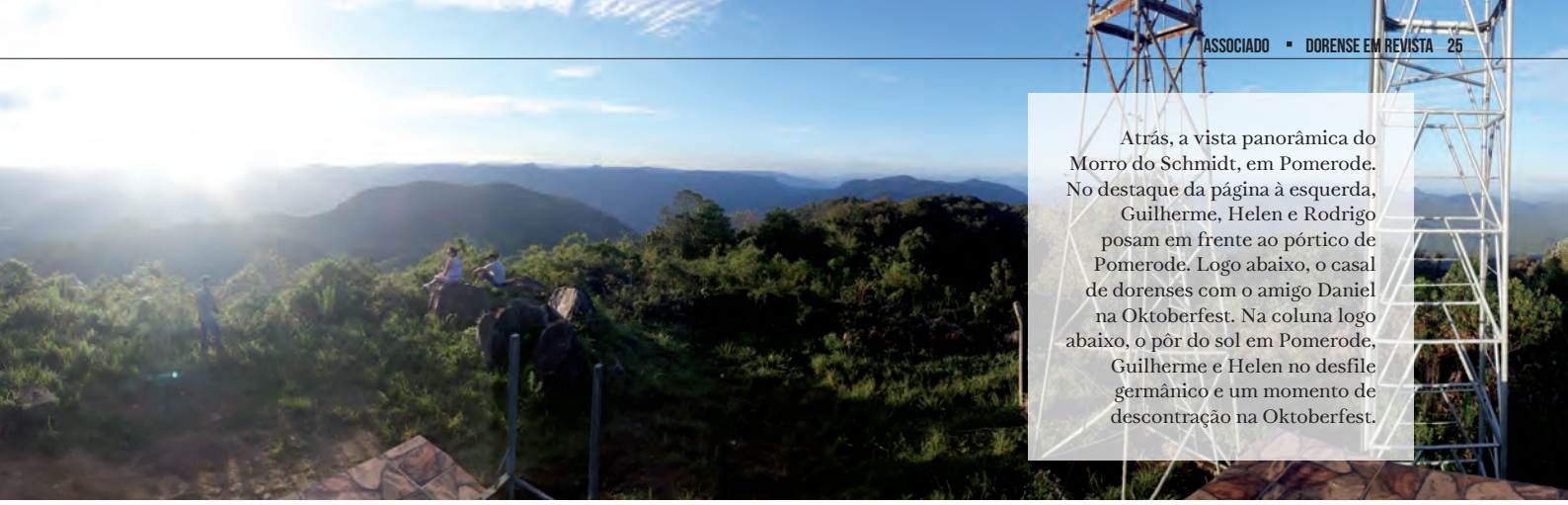

Atrás, a vista panorâmica do Morro do Schmidt, em Pomerode. No destaque da página à esquerda, Guilherme, Helen e Rodrigo posam em frente ao pórtico de Pomerode. Logo abaixo, o casal de dorenses com o amigo Daniel na Oktoberfest. Na coluna logo abaixo, o pôr do sol em Pomerode, Guilherme e Helen no desfile germânico e um momento de descontração na Oktoberfest.

nenhuma autopreservação. Na hora de escolher quais pratos típicos do buffet, os amigos resolveram experimentar tudo de uma vez: spätzle, hackepeter, chucrute, joelho de porco, bisteca e por aí vai. Para descer, os primeiros chopps do final de semana. De saída, a turma apostou no IPA.

Sobre a festa, os dorenses acharam difícil escolher o que destacar, uma vez que tudo era muito vistoso. Um fato curioso é que, independentemente do pavilhão em que se estivesse (em cada um havia show ao vivo com uma banda diferente), parecia que sempre tocavam as mesmas cinco músicas. Mesmo dias depois de retornar, foi difícil parar de cantar o "Hino da Centopeia".

O grande desfile de encerramento, no domingo foi aproveitado para comprar souvenires. Os amigos encontraram os mesmos itens que eram um pouco caros em demasia no parque, em lojas do centro, por um preço muito mais em conta.

Em uma das tardes de denscanso, os amigos pararam para jogar "League of Legends" presencialmente. Mais light do que a grande festa germânica, a tarde rendeu muitas risadas.

No dia 22, após o final da Oktoberfest, a turma aproveitou para conhecer a famosa cidade de Pomerode, " A cidade mais alemã do Brasil". Lá, conheceram a famigerada arquitetura enxaimel, cuja característica são as vigas de madeira aparentes. Como conhecedor da região, Daniel contou que muitas famílias cobriram a fachada na época da Ditadura Vargas para evitar a repressão, mas algumas foram mantidas.

Como a tarde estava limpa e quente, os amigos não poderiam deixar de conhecer o ponto, literalmente, mais algo da região, o Morro do Schmidt. Ali, Rodrigo fez valer a tração nas quatro rodas de sua caminhonete, pois, sem elas, não teria sido possível chegar ao topo dos 931 metros. Do alto tem se uma visão privilegiada de Pomerode, Blumenau, Indaial, Timbó e Rio dos Cedros.

Com o frio e a fome batendo, a turma voltou à parte urbana de Pomerode para jantar. O local escolhido foi uma burgeria, mas a normalidade acaba aí. O prato escolhido foi um surpreendente burger de linguiça Blumenau com abacaxi, o qual os dorenses caracterizaram como indecentemente gostoso.

Após um dia de estada, os dorenses retornaram para Santa Maria e chegaram recebendo um presente. Daniel é jornalista por formação, mas fotógrafo por profissão. Quando Helen, Guilherme e Rodrigo chegaram, as fotos da viagem estavam prontas e tratadas — belíssimas recordações de dias inesquecíveis!

VOCÊ NO FOCO

O DORENSE EM SEU AMBIENTE

O associado que participa, usufrui, destaca-se e se integra no Clube Dores tem seu espaço na Dorense em Revista! Não perca o foco! Envie foto e dados de seu grupo, de suas vivências e experiências dentro do Clube! Não deixe de ser parte integrante da família dorense! Contato: revista@clubedores.com.br

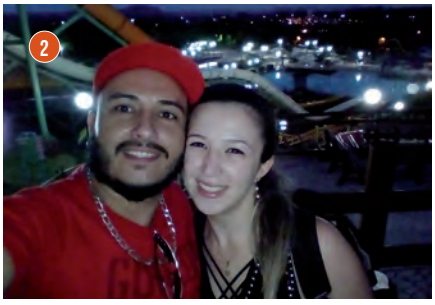

1 No dia 18 de outubro, a Turma da Sexta comemorou os aniversários de **Olavo Antoniazzi, Pedro Medeiros, Sergio Beltrame, José Mariano Ravanello, Carlos Londero** e **Adir Parzianello**.

2 Os novos associados **Raissa Grizut** e **Frank** passearam pelo Clube com os filhos **Larissa** e **Diogo**, aproveitando um pouco de tudo, especialmente o Dores Praia Park.

3 A gatinha **Anny Isabelly** aproveitou o domingo para brincar muito na Sede Campestre. Para mostrar o quanto ama o Dores, posou para um clique da titia coruja, **Luciane Freitas**.

4 As integrantes do Grupo GAM aproveitaram uma maravilhosa tarde de sol na Sede Campestre do Clube. "*Só o amor faz com que cuidemos dos outros*", afirmam.

5 A associada **Ruti Trevisan** participou do 191º Running Santa Maria. Com um tempo de 5 km em 23 min, a dorense garantiu o primeiríssimo lugar na categoria geral feminina.

6 No dia 11 de novembro, o grupo de associados **Os Tauras** se reuniu para um belo churrasco. Quanto ao cardápio, não coube modéstia: assaram um costelão oito horas!

7 O advogado **Valter Piccino** aproveitou a estada em Santa Maria, para uma reunião com a diretoria dorense, e passeou pelo Clube Dores com sua esposa.

Feliz Natal
DESEJAMOS MUITAS CORES
DE ALEGRIA EM SUA VIDA!
RAINHA
Coral
Sparlack
ATLAS
PINCÉIS E FERRAMENTAS
3M
SHERWIN WILLIAMS
Metalatex
LAZZURIL
AXALTA
/CONSTINTA
WWW.CONSTINTA.COM.BR
SANTA MARIA | SANTA CRUZ DO SUL
SANTO CRISTO | NOVO HAMBURGO
CONSTINTA
A loja mais completa da cidade
Av. Medianeira, 1133 | (55) 3223 3030
Av. Dores, 2357 | (55) 3286 1100
Santa Maria - RS
VISA
MasterCard
BANRI COMPRAS
Hipercard
SICREDI
VerdeCard

HAPPY HOUR

2018/2019

CLUBE RECREATIVO

DORES

PALCO DA SEDE CAMPESTRE | 19h

08/12 | TONY GUIMARÃES
09/12 | LUCIANO EBLING
23/12 | PATRICK CORTEZ
25/12 | JUNIOR BENADUCE
30/12 | DELCI TABORDA

SEDE CENTRAL | 19h

13/12 | DELCI TABORDA
27/12 | LUCIANO EBLING

OLHAR DORENSE

Sabe aquela foto sensacional do Clube que você tirou e quer mostrar para todo mundo? Aquele ângulo do toboágua que ninguém viu antes? Mande para nós! As fotos devem ser em boa resolução e sem marcas d'água e serão submetidas à apreciação da comissão editorial.

Se há uma estação do ano em que os associados sentem uma inclinação natural à fotografia, esta é a primavera. Seja devido às tardes ensolaradas, seja a atração das flores desabrochadas — "uma festa de cores e alegria" — as lentes dos dorenses buscaram a Sede Campestre ainda mais do que o normal.

IVANI SOARES

LUCIANE FREITAS

MARI CARVALHO

RAFAEL BELTRAME

EXCELÊNCIA REGISTRADA EM LIVRO

"VENCER DESAFIOS.
CONTRARIAR PROGNÓSTICOS.
INSISTIR NO IMPOSSÍVEL.
ACREDITAR NA UNIÃO.
Em 1980 uma estrela de destino grandioso se juntou à constelação dos clubes brasileiros."

Com estas palavras o leitor de "Clube Recreativo Dores: Paixão por Excelência" começa a viagem pelas realizações da agremiação nascida nas reuniões de amigos na paróquia Nossa Senhora das Dores. Uma turma que pensava que para ser grande deveria se pensar grande, culminando, quase 40 anos depois, em um dos maiores clubes da América Latina.

Aliando uma Diretoria Executiva empenhada, técnicas modernas de administração e muito planejamento a um Conselho Deliberativo atuante e comprometido, o Clube Dores realizou grandes obras — que, em belíssimas fotografias, ilustram as páginas do livro.

Com direção e coordenação de J. Adams Propaganda e fotografias de **Matheus Cargnin**, este olhar sobre as realizações do Clube Dores está disponível na biblioteca da Sede Central.

Em "Clube Recreativo Dores: Paixão por Excelência", o leitor pode conferir uma série de fotografias de ambas as Sedes do Clube – de panorâmicas aéreas, feitas com drones, até detalhes singelos dos salões (como na imagem ao lado), passando pela majestosa estrutura do Dores Praia Park e o projeto dos ginásios cobertos de Tênis e Pádel.

BIBLIOTECA

Horário de funcionamento:
segunda a sexta, das 14h às 20h
sábado, das 8h às 14h
Informações 2103.2810

O Abrigo - Nora Roberts

Era uma típica noite de sexta-feira em um shopping nos arredores de Portland, Maine, em 2005, quando três adolescentes fortemente armados começaram a atirar, matando e ferindo muitas pessoas antes de serem contidos.

Anos mais tarde, dois dos sobreviventes, considerados os jovens heróis da tragédia, estão dando continuidade a suas vidas. Ela, seguindo os passos da avó, encontra na escultura uma maneira de expor as emoções. Ele, inspirado pela primeira policial a chegar ao local do tiroteio, torna-se detetive.

A morte misteriosa de alguns dos demais sobreviventes do massacre parece indicar que um conspirador está à espreita. Incertos de quem será o próximo alvo, aqueles que conseguiram a duras penas reconstruir a própria história precisarão encontrar um no outro o abrigo necessário para sepultar o passado de uma vez por todas.

A Menina da Foto - Kim Phuc Phan Thi

Emocionante do início ao fim, em A menina da foto – Minhas memórias: do horror da guerra ao caminho da paz, Kim oferece aos leitores um incrível exemplo de força e resiliência. A obra descortina um caminho de união, equilíbrio e conciliação em um mundo marcado pela violência e busca desenfreada pelo poder. Altamente inspiradora, a autobiografia é leitura indicada para toda e qualquer pessoa que deseja obter encorajamento para vencer em meio aos cenários mais adversos e inspiração para lutar por um mundo melhor.

O Último Suspiro - Robert Bryndza

Quando o corpo torturado de uma jovem é encontrado em uma lixeira, com os olhos inchados e as roupas encharcadas de sangue, a Detetive Erika Foster é uma das primeiras a chegar na cena do crime. O problema é que, desta vez, o caso não é dela.

Enquanto luta para garantir seu lugar na equipe de investigação, Erika rapidamente encontra uma ligação desse assassinato com um crime não solucionado de uma jovem quatro meses antes. Jogadas em um local semelhante, as duas mulheres têm feridas idênticas e uma incisão fatal na artéria femoral.

Procurando suas vítimas nas redes sociais a partir de um perfil falso, o assassino ataca jovens bonitas escolhidas aleatoriamente.

Então, uma outra garota é sequestrada¿ Erika e sua equipe têm que chegar antes que ela se torne a próxima vítima. Mas como a Detetive Foster pegará um assassino que parece não existir?

A biblioteca do Clube Recreativo Dores sempre tem novidades para você. Do suspense ao romance, passando pelos gêneros da biografias e da ficção, todo o mês novas obras chegam ao acervo dorense. Escolha seu gênero preferido e boa leitura!

CONTOS E CRÔNICAS

Alfran Caputi, vice-presidente de Cultura do Clube Dores, cronista e articulista, já publicou em vários jornais da cidade e região mais de mil crônicas e artigos. Participou do livro Ao Pé da Letra, escreveu o livro sobre os Trinta Anos do Clube Recreativo Dores e, publicou os livros Abrindo Arquivos e Reminiscências – uma coletânea de crônicas e artigos de sua autoria.

NÃO SEI, PODE EXPLICAR?

Nestes últimos tempos, é muito raro ouvir pessoas dizendo que não sabem ou não sabiam. Principalmente em alguns grupos de WhatsApp e de Facebook. Depois da popularização das redes sociais, parece que todo mundo virou sábio ou conhecedor de tudo e de todos.

No entanto, quanto mais converso com pessoas que realmente conhecem certos assuntos, percebo que elas não têm vergonha nenhuma de reconhecer seus limites e dizer até onde sabem e o que não sabem. Acho que essas pessoas compreendem que não saber é muito melhor do que inventar ou opinar mal. Não saber sobre algum assunto não é feio, não é errado, não ofende ninguém. Sabemos, no entanto, que a mentira disfarçada de informação pode ofender muita gente.

É impossível que você consiga saber tudo. O espelho te diz isso, o mundo sabe disso. Então, considero que seria um exercício maravilhoso se, apenas por um dia, você resolvesse dizer que não sabe, quando não tiver certeza. Isso vai exigir, pode acreditar, uma concentração apurada, já que temos o vício de lançar a opinião, muitas vezes até sem querer, sobre aquilo que desconhecemos. Num primeiro momento, você poderá sentir-se completamente vulnerável. Com o passar do tempo, essa sensação vai afastando-se e , no final do exercício, você poderá sentir-se bem mais forte. Ou não. Não sei...

Quantos absurdos se ouve sobre temas que conhecemos ditas por alguém que não sabia e estava respondendo apenas para manter a sensação de que sabia muito sobre determinado tema. Para certas pessoas, "não sei" é quase um fim de conversa. Quando fica óbvio que a pessoa não conhece o assunto, mas não pergunta algo a respeito, está demonstrando que a sua falta de informação não traz preocupação alguma para ele.

No entanto, quando o "não sei" é seguido de "como é?", "pode explicar?", demonstra que essa pessoa tem humildade e admite que não sabe de tudo, mas está interessado em aprender ou, pelo menos, tomar conhecimento de algum assunto. Esse simples posicionamento, aberto, transmite muita segurança àquele que está mantendo uma conversação com você e sabe do que está falando.

Aqui fica o convite para que façamos o exercício do "não sei".

CONSTELAÇÃO SISTÊMICA FAMILIAR

É uma abordagem de resultados rápidos e ajuda as pessoas a resolver conflitos. Ela está a serviço da reconciliação e do amor.

A terapia da Constelção Sistêmica Familiar é resultado dos trabalhos de Bert Hellinger (psicoterapeuta alemão), e tem se propagado cada vez mais em todo mundo, devido ao caráter inovador e revolucionário.

A percepção do sistema familiar acontece quando nos abrimos ao campo energético desse sistema. Permite mostrar resultados em áreas como saúde, finanças, estudo profissão, vicíos e atualmente é utilizada pelo Judiciário na mediação de conflitos.

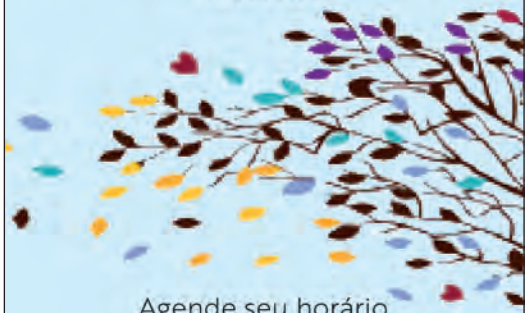

Agende seu horário
Espaço Manhaná Yacy
Avenida Dores, 173
(ao lado do Posto Bambino)

Leila Ramalho Lima
whatsapp (55) 99937 0307

O NOBEL NA AMÉRICA LATINA

O Nobel de Literatura é um prêmio literário concedido anualmente desde 1901. É atribuído a um autor de qualquer nacionalidade que, de acordo com as palavras do próprio Alfred Nobel, criador da distinção, tenha produzido, através do campo literário, o mais magnífico trabalho em uma direção ideal. O "trabalho" referido aqui significa, para Nobel, a obra inteira desse escritor, seus principais livros, sua mentalidade, seu estilo e suas filosofias, não distinguindo uma obra em particular.

Entre autores latino-americanos, seis já foram laureados com o prêmio máximo da Literatura: a chilena **Gabriela Mistral**, o guatemalteco **Miguel Ángel Asturias**, o também chileno **Pablo Neruda**, o colombiano **Gabriel García Márquez**, o mexicano **Octavio Paz** e o peruano **Mario Vargas Llosa**. Entre as obras destes escritores, o jornalista do Clube, **Guilherme Benaduce**, selecionou três exemplares disponíveis na biblioteca da Sede Centra do Dores.

PABLO NERUDA — CEM SONETOS DE AMOR

"[...] pela poesia que, com a ação de uma força elemental, reaviva o destino e os sonhos de um continente."

Pablo Neruda (1904-1973), escritor, político e diplomata, produziu uma vasta obra, com destaque para "Vinte poemas de amor e uma canção desesperada" e sua autobiografia "Confesso que vivi", entre outros trabalhos. Em "Cem Sonetos de Amor", apresenta cem sonetos com temática romântica, divididos em quatro partes: Manhã, Meio-dia, Tarde e Noite.

GABRIEL GARCÍA MARQUEZ — CEM ANOS DE SOLIDÃO

"[...] pelos seus romances e contos, em que o fantástico e o real se combinam num mundo densamente composto pela imaginação, reflectindo a vida e os conflitos de um continente."

Gabriel García Márquez (1927-2014) foi um dos principais nomes da literatura latino-americana. "Cem anos de solidão", seu romance mais icônico, é considerado um clássico da literatura em espanhol pela Real Academia Espanhola. A história passa-se numa aldeia fictícia e remota na América Latina chamada Macondo — uma pequena povoação fundada pela família Buendía.

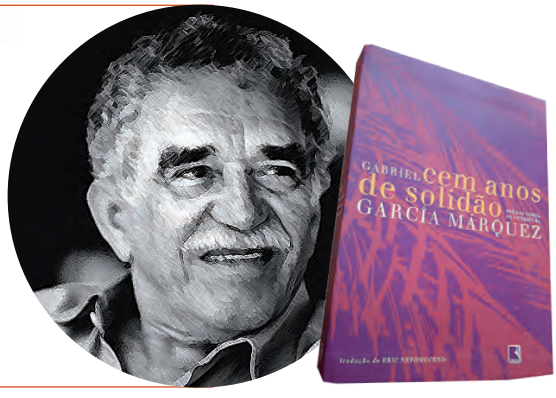

MARIO VARGAS LLOSA — A GUERRA DO FIM DO MUNDO

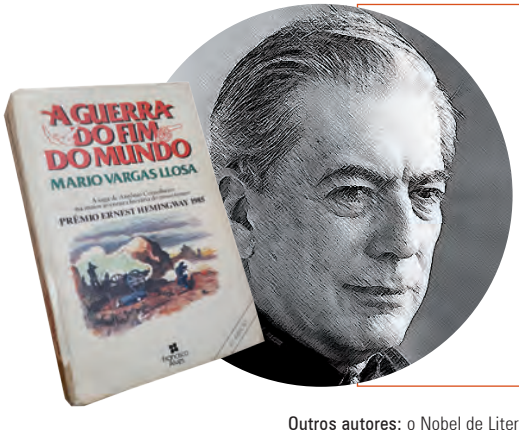

"[...] por sua cartografia das estruturas de poder e de imagens, e sua mordaz resistência, revolta e derrota do indivíduo"

Mario Vargas Llosa (1936) foi o último escritor da América Latina a ganhar o Nobel. Ele foi premiado em 2010. Intelectual e jornalista que também enveredou pela política, é autor de "A casa verde", "Conversa na catedral", "Pantaleão e as visitadoras" e "A festa do bode", entre outros títulos de uma ampla produção que inclui romances, contos, ensaios, autobiografia e teatro. Em "A Guerra do Fim do Mundo", o autor se debruça sobre a história da Guerra de Canudos, mesclando realidade e ficção.

Outros autores: o Nobel de Literatura é um prêmio imprevisível, enaltecendo, por vezes, autores conhecidos, por vezes surpreendendo com nomes inesperados (em 2016, por exemplo, o laureado foi o cantor e compositor Bob Dylan). Se o redator desta revista fosse o responsável pelo prêmio, certamente constariam na lista o uruguaio Eduardo Galeano, o argentino Jorge Luis Borges e o brasileiro Jorge Amado.

Letras dorenses

Em outubro, o Clube Recreativo Dores recebeu a doação de um exemplar autografado do livro "O Soldado João". Assinado pelo escritor **Amauri A. Confortin**, a obra foi criada como parte da "Oficina de Criação Literária Alcy Cheuiche".

João, a personagem protagonista do livro, é um soldado da Brigada Militar, que sente sua bondade natural entrar em conflito com sua consciência. Integrante da corporação, na parte de escritórios, Amauri Confortin se tornou um contador de histórias e, em João, apresenta um *alter ego* através do qual exerce essa contação.

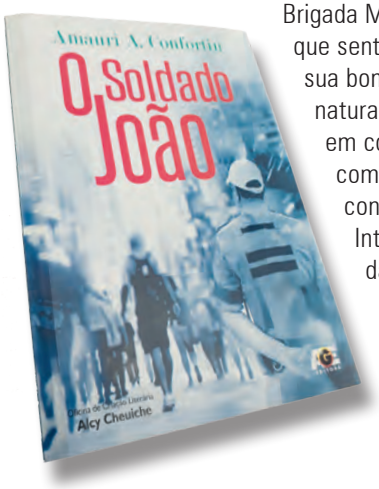

Conforme o escritor pelotense **Alcy Cheuiche**, Amauri *"valeu-se de seus quase 30 anos de serviço como soldado, sargento e tenente para dar veracidade a cada um de seus contos, mas só nos conquista, em cada narrativa, porque é um verdadeiro escritor"*.

Em sua dedicatória ao Clube Dores, Amauri escreveu: *"Ao Clube Recreativo Dores, temos aqui um pouco dos sentimentos e emoções vividas no dia a dia da personagem, o soldado João! Com carinho, Amauri A. Confortin"*. A obra está disponível na biblioteca do Clube Dores, junto ao Centro Histórico da Sede Central.

Amauri A. Confortin lançou seu livro "O Soldado João" na Feira do Livro de Porto Alegre, em julho de 2018.

MEGA FEIRÃO
SUL CORES® 30 Anos
TÁ VALENDO
"SÓ MEGA OFERTAS VIVENTE!"
Coral DECORA ACRÍLICO PREMIUM
Suvinil LIMPEZA TOTAL
Hydronorth PROTEGE & DECORA PREMIUM
SUL CORES®
Indicada por quem entende de pintura.
3 ENDEREÇOS EM SANTA MARIA:
AV. Nº 5ª MEDIANEIRA, 720 3026-6005
CAMOBI - FAIXA NOVA BR 287, KM 235, 6410 3219-4600
AV. HÉLVIO BASSO, 390 3213-3030
www.sulcores.com.br | sulcores
*Condição anunciada em 5X: entrada à vista em dinheiro ou cheque + 4X sem juros, parcela mínima R$ 30,00. Válido até 31/12/2018.
Lojas em: SANTA ROSA | SANTO ÂNGELO | IJUÍ | PASSO FUNDO | ERECHIM | LAJEADO | SANTA CRUZ DO SUL | SANTA MARIA | CACHOEIRA DO SUL | CANOAS

TEMPORADA DE VERÃO 2018/2019

TUDO O QUE VOCÊ PRECISA SABER PARA APROVEITAR O MELHOR DO CLUBE RECREATIVO DORES

A temporada verão 2018/2019 foi oficialmente aberta no Clube Dores a partir de novembro. No dia 2, o Praia Park ja estava esperando pelos associados. Já a partir do dia 15, todas as piscinas estavamfuncionando normalmente.

Na estação em que o sol brilha com mais intensidade, as altas temperaturas convidam para aproveitar as atrações que o Clube oferece. Fique atento aos horários e as dicas dos serviços e participe de mais esta temporada no Dores.

ESTEJA IDENTIFICADO!

Associado, lembre-se de ter sempre em mãos sua carteira social. Ela é sua **identidade** dentro do Clube Dores e pode ser solicitada eventualmente, pelos funcionários para verificações de rotina.

Ao chegar nas portarias, **agilize o atendimento**, sua carteira é seu acesso ao Clube.

FIQUE ATENTO!

No dia 17 de dezembro, acontecerá a **confraternização** anual dos funcionários do Clube Recreativo Dores. É dia para aqueles que cuidam de cada detalhe de seu lazer, ao longo do ano inteiro, desfrutarem um dia de folga com seus colegas de trabalho. Portanto, as duas sedes, Central e Campestre, **estarão fechadas o dia inteiro.**

Nas vésperas dos feriados de final de ano, o Clube Dores fechará mais cedo, para que os colaboradores também possam celebrar com seus familiares.
Logo, nos dias **24 e 31 de dezembro, o Dores ficará aberto apenas até às 18h.**

ESTACIONE NO LUGAR CORRETO!

Lembre-se de **não utilizar as ruas com faixa amarela como estacionamento.**
O Clube Dores ampliou os espaços de estacionamento e demarcou com amarelo alguns trechos exclusivos para circulação de pessoas e para as brincadeiras da criançada. Essa medida visa a segurança dos associados.

Atenção! Caminhões e ônibus deverão estacionar somente próximos às portarias da Sede Campestre.

DORES praia park

HORÁRIOS DE FUNCIONAMENTO

Segunda a sexta
14h às 20h30- Praia Park
14h às 20h - Toboáguas (alternados)
14h às 20h - Lancheria
9h às 12h / 14h às 21h -Guarda-volume

Sábado, domingos e feriados
9h às 20h30 - Praia park
14h às 20h - Toboáguas (alternados)
10h às 20h - Lancheria
9h às 21h - Guarda-volume

TEMPORADA DE VERÃO 2018/2019

TUDO O QUE VOCÊ PRECISA SABER PARA APROVEITAR O MELHOR DO CLUBE RECREATIVO DORES

A temporada verão 2018/2019 será oficialmente aberta no Clube Dores a partir de novembro. No dia 2, o Praia Park estará esperando pelos associados. Já a partir do dia 15, todas as piscinas estarão funcionando normalmente.

Na estação em que o sol brilha com mais intensidade, as altas temperaturas convidam para aproveitar as atrações que o Clube oferece. Fique atento aos horários e as dicas dos serviços e participe de mais esta temporada no Dores.

ESTEJA IDENTIFICADO!

Associado, lembre-se de ter sempre em mãos sua carteira social. Ela é sua **identidade** dentro do Clube Dores e pode ser solicitada eventualmente, pelos funcionários para verificações de rotina.

Ao chegar nas portarias, **agilize o atendimento**, sua carteira é seu acesso ao Clube.

FIQUE ATENTO!

No dia 17 de dezembro, acontecerá a **confraternização** anual dos funcionários do Clube Recreativo Dores. É dia para aqueles que cuidam de cada detalhe de seu lazer, ao longo do ano inteiro, desfrutarem um dia de folga com seus colegas de trabalho. Portanto, as duas sedes, Central e Campestre, **estarão fechadas o dia inteiro.**

Nas vésperas dos feriados de final de ano, o Clube Dores fechará mais cedo, para que os colaboradores também possam celebrar com seus familiares.
Logo, nos dias **24 e 31 de dezembro, o Dores ficará aberto apenas até às 18h.**

ESTACIONE NO LUGAR CORRETO!

Lembre-se de **não utilizar as ruas com faixa amarela como estacionamento.**
O Clube Dores ampliou os espaços de estacionamento e demarcou com amarelo alguns trechos exclusivos para circulação de pessoas e para as brincadeiras da criançada. Essa medida visa a segurança dos associados.

Atenção! Caminhões e ônibus deverão estacionar somente próximos às portarias da Sede Campestre.

DORES praia park

HORÁRIOS DE FUNCIONAMENTO

Segunda a sexta
14h às 20h30- Praia Park
14h às 20h - Toboáguas (alternados)
14h às 20h - Lancheria
9h às 12h / 14h às 21h -Guarda-volume

Sábado, domingos e feriados
9h às 20h30 - Praia park
14h às 20h - Toboáguas (alternados)
10h às 20h - Lancheria
9h às 21h - Guarda-volume

REVISTA EM PORTA-MALAS

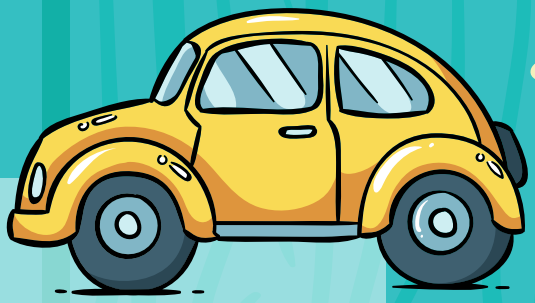

Atenção! Pensando que o Clube Dores é um patrimônio do associado e visando o **bem-estar geral**, a Diretoria dorense, através dos funcionários das portarias da Sede Campestre, **coloca-se no direito de pedir aos dorenses para vistoriar os porta-malas, em dias e horários a serem estabelecidos pelos dirigentes do Clube.**

Essa medida se faz necessária porque houve casos em que alguns não-associados tentaram entrar na Sede Campestre escondidos nessa parte dos veículos de amigos e/ou parentes dorenses.

Se você for solicitado a mostrar o porta-malas, entenda que é uma **medida em benefício dos associados,** que pagam mensalidade e contribuem para a manutenção e crescimento do Clube Dores. O espaço da Sede Campestre é para vocês e seus dependentes. Por isso, colabore com os funcionários e nos ajude a fazer um Clube Dores cada vez melhor.

PEDALINHOS

SEG a SEG
das 14h às 20h

TIROLESA

SEX. SÁB. DOM. e feriados
das 14h às 19h30

RAPEL

Novembro a Março:
QUA a QUI
15h às 19h30

HORA DO LANCHE!

Quando bater aquela fome, os **bares das piscinas e o Restaurante do Lago** estão repletos de lanches leves e saudáveis para complementar o seu verão! Opte por refeições balanceadas e lembre-se de não entrar na água logo após se alimentar.

Outro lembrete para os dias quentes é beber bastante líquido.

Abuse dos sucos e da água geladinha!

ALMOÇO!

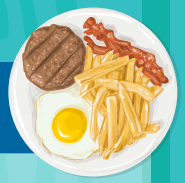

Almoço aos domingos, até o final da temporada, no **Salão Querência,** servido das **12h às 14h30,** em ambiente climatizado.

Os almoços começam a ser servidos no dia 2 de dezembro e vão até o 24 de fevereiro.

HORÁRIOS DE ÔNIBUS 2018/2019

DIAS ÚTEIS — FAIXA VELHA

CENTRO	CLUBE	BAIRRO
07:15 MN	07:15 MN	07:50 MN
8:25 MN VL	8:55 MN	09:00 MN
12:30 MN VT	13:00 MN	13:10 MN VT
15:50 MN VT@	16:30 MN VT	16:25 MN VT
16:45 MN@	17:35 MN	17:25 MN
19:33 MN SUR@	20:10 M	20:05 MN

SÁBADOS — FAIXA VELHA

CENTRO	CLUBE	BAIRRO
07:15 MN	07:40 MN	07:55 PT
12:30 MN	12:55 MN	13:00 MN
16:00 MN VT	16:35 MN VT	16:30 MN
16:20 PT FS @	17:35 PT	17:25 PT FS
20:55 MNSUR@	21:35 MN	21:30 MN
22:10 PT MN	22:50 PT MN	22:40 PT MN

DOMINGOS E FERIADOS — FAIXA VELHA

CENTRO	CLUBE	BAIRRO
07:15 PT FS	07:40 PT FS	07:50 PT FS
12:30 MN	12:55 MN	13:00 MN
19:30 MN SR@	20:05 MN	20:00 MN
20:10 PT MN @	20:50 PT MN	20:40 PT MN

DIAS ÚTEIS — FAIXA NOVA

CENTRO	CLUBE
07:05 JB #	07:30
07:05 CS CERRITO	07:35
12:00 JBI Z #	12:30
13:00 JBI Z #	13:45
16:10 JBI Z #	16:45
17:20 JBI Z # Man	17:20
17:30 N CERRITO	17:55
17:30 JBI # MAN	18:10
19:05 JBI Z MAN	19:45
19:35 JB Z #	20:15
21:00 JB Z Man	21:30

SÁBADOS — FAIXA NOVA

CENTRO	CLUBE
07:05 JB Z #	07:35
11:50 JBI @ Z #	12:25
12:50 JB Z # Man	13:30
15:40 JB Z #	16:20
17:15 JB Z #	17:50
18:50 JB Z # Man	19:30
19:40 JB Z #	20:15
21:00 JB Z #	21:30
21:30 JB Z #	22:05

DOMINGOS E FERIADOS — FAIXA NOVA

CENTRO	CLUBE
07:00 JBI Z #	07:35
07:35 JB Z #	08:10
12:00 JBI Z #	12:30
16:00 JB #	16:40
17:00 JBI Z #	17:30
18:45 JB Z #	19:25
21:05 JB Z #	21:40
21:30 JB Z #	22:05

LEGENDAS

PT: Passo das Tropas
VT: Vila Tomazetti
PP: Vila Lorenzi
MN: Minuano
@: Entra e volta
JB: Jardim Berleze
JBI: Jardim Berleze Inverntido
N: Nonoai
B: Casa da Saúde
Z: via Res. Zilda Arns
Man: via Maneco
#: via Terra Nova

REVISTA EM PORTA-MALAS

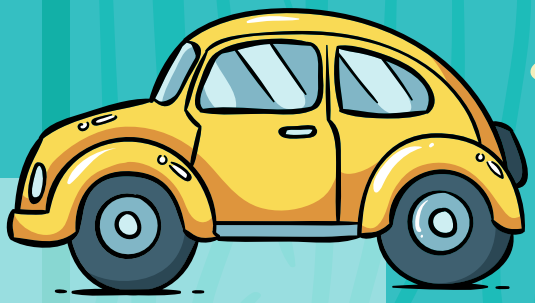

Atenção! Pensando que o Clube Dores é um patrimônio do associado e visando o **bem-estar geral**, a Diretoria dorense, através dos funcionários das portarias da Sede Campestre, **coloca-se no direito de pedir aos dorenses para vistoriar os porta-malas, em dias e horários a serem estabelecidos pelos dirigentes do Clube.**

Essa medida se faz necessária porque houve casos em que alguns não-associados tentaram entrar na Sede Campestre escondidos nessa parte dos veículos de amigos e/ou parentes dorenses.

Se você for solicitado a mostrar o porta-malas, entenda que é uma **medida em benefício dos associados,** que pagam mensalidade e contribuem para a manutenção e crescimento do Clube Dores. O espaço da Sede Campestre é para vocês e seus dependentes. Por isso, colabore com os funcionários e nos ajude a fazer um Clube Dores cada vez melhor.

PEDALINHOS

SEG a SEG
das 14h às 20h

TIROLESA

SEX. SÁB. DOM. e feriados
das 14h às 19h30

RAPEL

Novembro a Março:
QUA a QUI
5h às 19h30

HORA DO LANCHE!

Quando bater aquela fome, os **bares das piscinas e o Restaurante do Lago** estão repletos de lanches leves e saudáveis para complementar o seu verão! Opte por refeições balanceadas e lembre-se de não entrar na água logo após se alimentar.

Outro lembrete para os dias quentes é beber bastante líquido.

Abuse dos sucos e da água geladinha!

ALMOÇO!

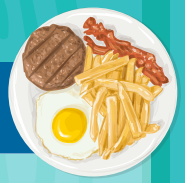

Almoço aos domingos, até o final da temporada, no **Salão Querência,** servido das **12h às 14h30,** em ambiente climatizado.

Os almoços começam a ser servidos no dia 2 de dezembro e vão até o 24 de fevereiro.

HORÁRIOS DE ÔNIBUS 2018/2019

DIAS ÚTEIS — FAIXA VELHA

CENTRO	CLUBE	BAIRRO
07:15 MN	07:15 MN	07:50 MN
8:25 MN VL	8:55 MN	09:00 MN
12:30 MN VT	13:00 MN	13:10 MN VT
15:50 MN VT@	16:30 MN VT	16:25 MN VT
16:45 MN@	17:35 MN	17:25 MN
19:33 MN SUR@	20:10 M	20:05 MN

SÁBADOS — FAIXA VELHA

CENTRO	CLUBE	BAIRRO
07:15 MN	07:40 MN	07:55 PT
12:30 MN	12:55 MN	13:00 MN
16:00 MN VT	16:35 MN VT	16:30 MN
16:20 PT FS @	17:35 PT	17:25 PT FS
20:55 MNSUR@	21:35 MN	21:30 MN
22:10 PT MN	22:50 PT MN	22:40 PT MN

DOMINGOS E FERIADOS — FAIXA VELHA

CENTRO	CLUBE	BAIRRO
07:15 PT FS	07:40 PT FS	07:50 PT FS
12:30 MN	12:55 MN	13:00 MN
19:30 MN SR@	20:05 MN	20:00 MN
20:10 PT MN @	20:50 PT MN	20:40 PT MN

DIAS ÚTEIS — FAIXA NOVA

CENTRO	CLUBE
07:05 JB #	07:30
07:05 CS CERRITO	07:35
12:00 JBI Z #	12:30
13:00 JBI Z #	13:45
16:10 JBI Z #	16:45
17:20 JBI Z # Man	17:20
17:30 N CERRITO	17:55
17:30 JBI # MAN	18:10
19:05 JBI Z MAN	19:45
19:35 JB Z #	20:15
21:00 JB Z Man	21:30

SÁBADOS — FAIXA NOVA

CENTRO	CLUBE
07:05 JB Z #	07:35
11:50 JBI @ Z #	12:25
12:50 JB Z # Man	13:30
15:40 JB Z #	16:20
17:15 JB Z #	17:50
18:50 JB Z # Man	19:30
19:40 JB Z #	20:15
21:00 JB Z #	21:30
21:30 JB Z #	22:05

DOMINGOS E FERIADOS — FAIXA NOVA

CENTRO	CLUBE
07:00 JBI Z #	07:35
07:35 JB Z #	08:10
12:00 JBI Z #	12:30
16:00 JB #	16:40
17:00 JBI Z #	17:30
18:45 JB Z #	19:25
21:05 JB Z #	21:40
21:30 JB Z #	22:05

LEGENDAS

PT: Passo das Tropas
VT: Vila Tomazetti
PP: Vila Lorenzi
MN: Minuano
@: Entra e volta
JB: Jardim Berleze
JBI: Jardim Berleze Inverntido
N: Nonoai
B: Casa da Saúde
Z: via Res. Zilda Arns
Man: via Maneco
#: via Terra Nova

VIVENDO EM GRUPO | TERAPIA DE GRUPO

Quando se passa por dificuldades na vida, é com os amigos que se conta. Como as melhores amizades vão desde quando se precisa de um ombro até os momentos festivos, uma turma de dorenses criou o "Terapia de Grupo".

O nome, sugerido pela associada **Rosane Gonçalves**, foi a peça final para que os amigos que se reuniam desde meados da década de 2000 criassem uma turma oficial. Conforme **Dione Siqueira**, uma das coordenadoras do grupo, o registro foi uma forma de aproveitar o Clube Dores fora da temporada de piscinas. *"Naquela época, alguns tinham os filhos pequenos, então ficávamos próximos às piscinas aguardando a saída deles, que só saiam quando os funcionários do Clube praticamente os expulsavam d'água"*, graceja.

Na época de sua criação, o Terapia de Grupo possuía aproximadamente 20 integrantes. Atualmente, com a chegada de novos parceiros, somados à maioria dos participantes originais, a turma possui quase 40 membros.

Normalmente, o grupo se reúne uma vez por mês em um dos recantos da Sede Campestre. Tanto reuniões "normais" quanto comemorações de datas especiais costumam ser saboreadas com churrasco.

Com mais de 15 anos de grupo, Dione faz um balanço do momento atual. "O tempo passou, os filhos cresceram, alguns amigos mudaram de endereço, novos membros foram acrescentados e o grupo se mantém unido contando com recursos tecnológicos como grupo no *Facebook*, grupo de *WhatsApp* para incrementar cada vez mais essa amizade surgida nas dependências do Clube Dores.

Orgatec Contabilidade
Amauri J. Londero
CRC-RS: 38.968/O
Michel B. Bevilaqua
CRC-RS: 73.248/O
Gustavo D. M. Londero
CRC-RS: 94.015/O
Contabilidade
Imposto de Renda
Consultoria Contábil e Tributária
Organização e Assessoria Empresarial
Fones: |55| 3222.2733
3225.3203 - 3226.2683
Rua Bento Gonçalves, 98 - Sala 02
Nsrª Dores, Santa Maria - RS
CEP: 97050-090
e-mail: orgatec.sm@terra.com.br - www.contabilidadeorgatecsm.com.br

O ASSOCIADO QUER SABER

Não é raro que algumas questões perturbem o descanso do associado, que muitas vezes apenas não sabe onde encontrar as informações corretas. Pensando nisso, a Dorense em Revista criou este espaço de tira-dúvidas. Qual é a sua? Mande para nós!

REGULAMENTO DAS PISCINAS | O QUE PODE E O QUE NÃO PODE

Uma das dúvidas mais frequentes entre os associados é o por que não se pode saltar nas piscinas. O motivo é a segurança, pois há risco de que haja alguém sob a água, que não tenha sido visto devido ao reflexo.

Além desta, algumas outras condutas são vedadas no uso das piscinas. Por isso, existe um regulamento próprio, disponível para a consulta na entrada dos centros aquáticos.

Nos últimos anos, o regulamento das piscinas foi bastante alterado. O exame médico dermatológico, por exemplo, não é mais necessário para as piscinas externas da Sede Central ou para qualquer da Sede Campestre ou Dores Praia Park, por consequência, a apresentação da carteira social — a carteirinha — não é mais necessária nestes mesmos casos.

Da mesma forma que alguns itens foram retirados, outras condutas passaram a ser restritas. Por exemplo, não é permitido permanecer com eletrônicos nas piscinas, como câmeras e celulares. Um associado pode entrar na área de piscinas para, rapidamente, tirar uma foto de seu filho e, logo depois sair. Contudo, não deve permanecer no local com estes aparelhos.

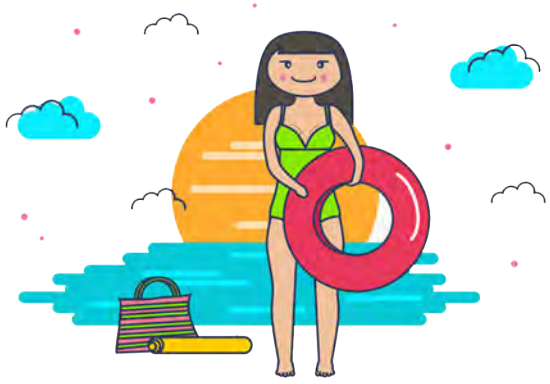

Apesar das mudanças, outras questões do código de condutas permanecem, relativas ao decoro e à manutenção da higiene nas piscinas. Na dúvida, o associado sempre pode questionar os funcionários sobre o que é permitido. No final das contas, valem o bom senso e a razoabilidade, para que todos possam curtir seu momento de lazer da melhor forma.

Nós oferecemos qualidade e responsabilidade para dar continuidade à sua história.

Soluções em Estruturas Metálicas

Todos nós somos pequenos deuses... passamos a vida edificando nossos sonhos... criando nossos mundos e vislumbrando grandes ideias... mas sempre chega aquele momento em que precisamos colocar nossos planos à mesa e delegarmos esse trabalho de concretização à alguém de nossa inteira confiança...
E quando o negócio é feito de aço... estruturas metálicas... clientes como o **Clube Dores**... em todo o nosso Rio Grande... tem encontrado na **Serluz** os conceitos de uma empresa séria... responsável e competente na realização destas tão importantes obras.

Serluz®

Av. Pedro Cezar Saccol 1001... Eixo 6... Distrito Industrial... Santa Maria... RS... 55 3026 5582... 3027 5582... 3225 3507... serluz. serluz.com.br

I LOVE CLUBE DORES

AGORA VOCÊ PODE MOSTRAR SEU **AMOR AO DORES** DE UM NOVO JEITO! FOTOGRAFE EM FRENTE AO **BRASÃO DO CLUBE**, NA SEDE CAMPESTRE!

UM REFORÇO PARA O TRABALHO PESADO

No dia 21 de novembro, o presidente Executivo, **Cleber Ruviaro**, e o vice-presidente de Meio Ambiente, **Guido Zanatta**, oficializaram a compra de um novo trator. O New Holland TL foi adquirido na concessionária Super Tratores e se destaca por ser uma máquina versátil, robusta e econômica.

Conforme Guido Zanatta a compra foi necessária, pois o antigo trator do Clube não comportava a demanda crescente de trabalho. Como parte do negócio, foi feita uma permuta utilizando a máquina antiga, o que diminuiu os custos para o Dores.

Entre as demandas para as quais o trator é necessário estão o corte de grama, a coleta de lixo e o recolhimento de materiais em geral. O reforço proporcionado pelo novo trator será especialmente importante no transporte de materiais de construção, frequentes no dia a dia da Sede Campestre, bem como em eventos ocasionais, para o transporte de mesas, cadeiras e outros objetos necessários.

Apesar de econômico e de baixo custo de manutenção, o novo trator é uma máquina muito forte. Diretamente em seu levante hidráulico, o trator pode erguer até 3.690 kg.

EM BUSCA DA EXCELÊNCIA NO ATENDIMENTO

A temporada de verão tanto para o Dores Praia Park quanto para as demais piscinas do Clube Dores iniciou em novembro. O leitor da Dorense em Revista acompanha há alguns meses a preparação das estruturas, entre revitalizações, obras e manutenções para este momento. Contudo, para que tudo seja perfeito para o associado, é necessário que toda a equipe de funcionários esteja afinada.

Para aprimorar o atendimento ao público, os funcionários da Sede Campestre dos setores de manutenção, limpeza, gramados, horto e piscinas receberam um treinamento especial no dia 26 de outubro. A palestra foi parte do processo de capacitação permanente daqueles que trabalham no Clube Dores, inciado em 2017.

Na ocasião, a responsável pela palestra foi a psicóloga do Clube, **Maria Cecília Vesenick**. Em sua fala, abordou os temas de "Excelência em atendimento" e "Trabalho em equipe", seguindo com uma dinâmica, cujo propósito era melhorar a interação entre os membros do grupo. *"Despertar a motivação das pessoas dentro de uma equipe é uma tarefa desafiadora, pois depende do processo interno de cada ser"*, apontou a psicóloga.

O supervisor da Sede Campestre, **Marcos Lorenzo Maciel**, destaca seu agradecimento a todos os funcionários dorenses, que em sua dedicação diária possibilitaram o embelezamento da Sede Campestre. Com a temporada proximando-se, Marcos fez votos de um ótimo verão a todos os associados.

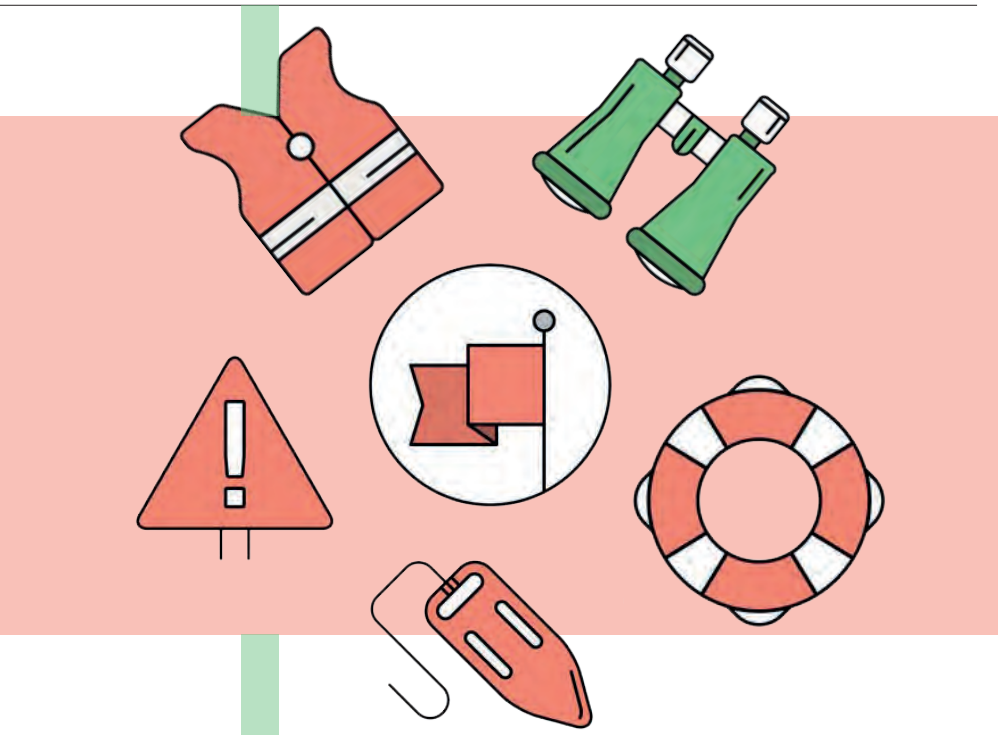

TREINAMENTO EM **SALVAMENTO AQUÁTICO**

Do dia 3 ao dia 14 de dezembro (após o fechamento desta edição), um grupo de funcionários do Clube Recreativo Dores realizará um curso sobre Treinamento em Salvamento Aquático. O trabalho tem por objetivo capacitar os participantes a agir em caso de afogamento, agindo de forma preconizada e garantindo a segurança do associado.

Com duas etapas, o curso inicia na piscina térmica da Sede Central, seguindo para a o lago da Sede Campestre, na segunda semana. Todo o treinamento é realizado com instruções de profissionais capacitados e certificados: tenente-coronel **Adilomar**, instrutor de salvamento aquático, antigo instrutor de mergulho e salva-vidas do Corpo de Bombeiros; tenente **Montardo**, instrutor e monitor de salva-vidas do Corpo de Bombeiros, com 27 anos de trabalho como salva-vidas; tenente **Sérgio Renato**, monitor de treinamento de salva-vidas e mergulho do Corpo de Bombeiros; **Denise Bicalho**, educadora física e professora de natação. Além deles, o curso terá acompanhamento do técnico em Segurança do Trabalho do Clube Dores, **Rodrigo Cezar Silva**.

Após o treinamento, os funcionários do Clube Dores estarão aptos a trabalhar na segurança dos associados que frequentam as piscinas. O curso lhes possibilitará identificar situações de risco ou eventualidades e agir de acordo.

Mesmo com toda a atenção dedicada pelo Clube, em relação à segurança dos associados, é importante sempre estar atento. Esteja sempre de olho na profundidade das piscinas, especialmente quando a garotada está junto!

NEUSA FIORIN
Terapeuta Holística

Qual é a dor que te paralisa?

- Angústia
- Ansiedade
- Medo
- Cansaço
- Culpa
- Desânimo
- Depressão
- Estresse
- Doenças Degenerativas
- Dores Físicas
- Baixa Autoestima
- Padrões Repetitivos
- Baixa Performance Sexual
- Raiva
- Défcit de Atenção
- Tagarelice Mental

Benefícios Terapêuticos

- Você em total comunhão com seu corpo.
- Cura de traumas, crenças e padrões limitantes em nosso subconsciente.

Agende seu horário e dê o primeiro passo em busca de bem estar físico, espiritual, mental e emocional.

Técnicas

BARRAS DE ACCESS®, FACELIFT® MTVSS®, REIKI, Reflexologia Podal, Meditação, Grupos de Estudos, Classes de Barras de Access®, ThetaHealing® e outros.

Curso

Facilitadora de BARRAS DE ACCESS®
Consulte disponibilidade de datas.

NEUSA FIORIN
Terapeuta Holística

Licença Internacional de Practitioner e Facilitadora de Barras de Access Consciousness® Vinculada ao SBHOLOS.

Neusa Fiorin Terapias Holísticas
(55) 9.9685-4823
(55) 9.9152.7049

REVITALIZAÇÕES

Para manter o Clube Dores sempre repleto de novidades, a equipe de obras está sempre trabalhando a todo vapor. Saiba um pouco mais sobre as novas obras dorenses

SEDE CAMPESTRE

TRÂNSITO E ESTACIONAMENTO

Com a aproximação e chegada da temporada de piscinas, se torna cada vez mais importante organizar a questão do trânsito e estacionamento na Sede Campestre dorense. Por isso, uma série de medidas, algumas maiores, outras mais simples, foram tomadas nos últimos meses.

Na parte de circulação, foi colocado um guarda corpos de madeira junto à rua que passa ao lado da pracinha, junto ao lago (3). Como o gramado é um local usado para brincadeiras com bola, o guarda-corpos previne que crianças e veículos acabem invadindo um o espaço do outro.

Na rua de acesso ao Dores Praia Park, a iluminação planejada nos últimos meses foi instalada (1), melhorando a circulação no local. Na esquina da mesma rua, foi feita uma nova sinalização com pintura e cones (2), para evitar que veículos fossem estacionados no local, prejudicando a fluidez do trânsito.

Junto à portaria do bairro Tomazetti, a área de estacionamento precisou ser remarcada, devido às mudanças no trânsito ocasionadas pela construção dos sanitários da Bocha. Na própria portaria, foi feita uma passarela de acesso (5).

RECANTO DOS FUNCIONÁRIOS

O calçamento da parte frontal do Recanto dos Funcionários foi praticamente concluído em novembro (6). Além da colocação concreto, os detalhes de amuradas estão sendo feitos no padrão estético da tematização do Dores Praia Park (7).

SANITÁRIOS DA BOCHA

Em novembro, foi concluído o edifício dos novos sanitários da Bocha. Próximo às canchas e ao Restaurante do Lago, o espaço possui sanitários masculino, feminino e familiar.

BELTRAME
materiaisdeconstrução
HÁ 37 ANOS, NOSSA CASA É SUA
PATRÍCIA
ATENDIMENTO BELTRAME CASA COMPLETA
Camobi: RS 509, 4060 Km 06 | 55 3026.5000
Centro: Avenida Hélvio Basso,1279 | 55 3027.0700

REVITALIZAÇÕES

Para manter o Clube Dores sempre repleto de novidades, a equipe de obras está sempre trabalhando a todo vapor. Saiba um pouco mais sobre as novas obras dorenses

SEDE CAMPESTRE

RUA DO LAGO

Na rua que percorre a orla do lago, foram feitos ajustes nos locais onde o calçamento estava defeituoso (9). Além disso, foi feita uma nova escada (10), possibilitando o acesso à rua para quem estiver no gramado junto à pracinha.

QUADRAS DE FUTEBOL 7

Está pronta e funcional a nova iluminação das quadras de futebol 7, próximas ao Recanto da Amizade. Conforme o padrão iniciado com as quadras de tênis, foram colocados postes metálicos com escada integrada e iluminação de LED.

PRACINHA JUNTO AO LAGO

A tematização de toda a entrada da pracinha principal da Sede Campestre foi revitalizada no último mês. Além dos bancos, o piso foi completamente pintado.

CHURRASQUEIRAS EXTERNAS

As novas churrasqueiras de concreto com bancada, próximas ao Recanto da Amizade estão praticamente prontas. Além delas, diversas outras estão sendo concluídas, no outro lado do mesmo bosque.

GINÁSIOS DE TÊNIS E PÁDEL

A estrutura do ginásio coberto de Tênis está praticamente completa. A cobertura, que já está no local canteiro de obras, será colocada em breve. Já o ginásio de Pádel, está na fase de colocação da parte superior da armação. Ambas as obras tem previsão inicial de entrega para a metade do ano de 2019.

Linha Forza Evo
Refletores

100w | 150w | 180w

Vida útil do LED **70.000** horas

Alta PERFORMANCE
Até 134lm/W

+ Alto Desempenho
+ Super Eficiente
+ Econômico

Ideal para
locais externos.

Linha Omega
Luminária Pública

30w | 60w | 80w | 100w | 150w | 180w

Ideal para
ambientes públicos.

Conheça também:

Luminária Comercial
Linha Lumen
LED COB e SMD

Luminária Industrial
Linha Ultra
LED COB e SMD

Lâmpadas Tubulares
Linha Luna T5 e T8

Linha Slim - Embutir e Sobrepor

Zagonel®
Tecnologia eficiente

www.zagonel.com.br | +55 (49) 3366 6000 | +55 (49) 98827 9482 | /eletrozagonel

REVITALIZAÇÕES

Para manter o Clube Dores sempre repleto de novidades, a equipe de obras está sempre trabalhando a todo vapor. Saiba um pouco mais sobre as novas obras dorenses

SEDE CENTRAL

SALÃO NOBRE

Toda a iluminação antiga do Salão Nobre está sendo substituída por novas lâmpadas de LED (15). Com a mudança, não apenas a qualidade da iluminação será melhorada, como o consumo de energia será reduzido. Para evitar desperdícios, as lâmpadas retiradas serão realocadas para reposição em locais onde a iluminação é feita com estes materiais. Também no Nobre estão sendo feitas as obras do elevador que levará do Hall (16) ao segundo andar (15), ao salão em si e ao mezanino.

VIGILÂNCIA E SEGURANÇA

O sistema de vigilância do Salão Nobre foi completamente aprimorado. As novas câmeras, mais modernas, possibilitam a captação de imagens com uma definição muito superior à conseguida com as antigas.

ESTACIONAMENTO

No final de novembro, a parte externa do edifício estacionamento da Sede Central começou a receber reparos. Todas as pequenas fissuras do reboco foram consertadas e, posteriormente, será feita a pintura da fachada.

Com **QUALQUER TEMPO** a **QUALQUER HORA** em **QUALQUER LUGAR**

ESTRUTURA DIFERENCIADA, **MODERNA** e **COMPLETA** para garantir **AGILIDADE** na prestação de serviços, **FLEXIBILIDADE** de negociação e **QUALIDADE** superior em **CONCRETO.**

Em todo o **SUL DO BRASIL**

CONCRETO DE ALTA QUALIDADE

Em **SANTA MARIA**, também

MATERIAIS DE CONSTRUÇÃO

MINERAÇÃO DE AREIA

A SUPERTEX está presente no desenvolvimento do Clube Dores.

SUPERTEX
SOLUÇÕES EM CONCRETO

BR 392, Km 3,5, nº 4401 - Bairro Minuano | Santa Maria/RS | 55 3301 1166 | www.supertex.com.br

REVITALIZAÇÕES

Para manter o Clube Dores sempre repleto de novidades, a equipe de obras está sempre trabalhando a todo vapor. Saiba um pouco mais sobre as novas obras dorenses

SEDE CENTRAL

SAUNAS

Em novembro, foram colocadas placas e adesivos de sinalização nas novas portas de vidro. Além da identificação externa (20), foram destacadas as sinalizações dos banhos seco e com vapor. Na antessala da sauna, foi instalada uma televisão, para que os associados possam assistir durante o descanso entre os banhos.

SANITÁRIOS DA SEDE CENTRAL

O processo de revitalização dos sanitários da Sede Central avança a passos largos. No térreo, junto à quadra C, os sanitários masculino e feminino tiveram sua reforma concluída (22). Logo após a conclusão, foi iniciada a revitalização dos sanitários do segundo andar (23), em frente à Sala Dojo. Quando a obra atual for concluída, a revitalização e padronização será realizada nos sanitários do Bolão e, ao final, o trabalho será feito nos sanitários da Bocha.

BK CONSTRUÇÕES 25 anos

BK CONSTRUÇÕES
Nível A

PBQP do Habitat
Programa Brasileiro de Qualidade e Produtividade do Habitat

CONSTRUINDO A VIDA COM VOCÊ.

55 3223.1999
WWW.BKCONSTRUCOESRS.COM.BR

latinoamerica.com.br

NOVEMBRO TEM HALLOWEEN, TCHÊ

Manter as tradições do folclore gaúcho é o principal, mas não o único pilar do Movimento Tradicionalista Gaúcho. No grupo de danças mirim do Departamento Tradicionalista Querência das Dores, a vivência em família é muito incentivada e está sempre presente.

Uma das formas encontradas pelos coordenadores do mirim, para reunir familiares, foi a comemoração de datas especiais. Mesmo que não tenha relação direta com o folclore regional, os eventos fortalecem os laços entre bailarinos e familiares.

Este foi o caso da festinha de Halloween, realizada no dia 1º de novembro. Fantasiados a caráter tradicionalistas e familiares se reuniram no Salão Colina para uma comemoração de arrepiar. Em uma demonstração de respeito pela cultura anglófona, a gauchada mostrou que toda manifestação folclórica é válida.

SOLISTA DORENSE VENCE NO FESTXIRU

No dia 4 de novembro, o Centro de Pesquisas Folclóricas Piá do Sul realizou o XXI Encontro Estadual Artístico Cultural de Veteranos e Xirús — o Festxiru. Prestigiando a entidade coirmã, o Departamento Tradicionalista Querência das Dores não pode deixar de participar do evento.

Com uma brilhante participação, a tradicionalista dorense **Regina Beguerestain** integrou a disputa pelo título de solista vocal feminino. O resultado de sua tocante apresentação foi a sagração de campeã da categoria.

Representando o DT Querência das Dores, Regina Beguerestain garantiu o primeiro lugar no Festxiru, realizado no CPF Piá do Sul, em novembro.

DT É DESTAQUE NO ENART 2018

Anualmente, os mais dedicados integrantes do Movimento Tradicionalista Gaúcho se reúnem na cidade de Santa Cruz do Sul para o maior festival de arte amadora da América Latina, o Encontro de Artes e Tradição Gaúcha (Enart). Em 2018, o evento foi realizado entre os dias 16 e 18 de novembro e contou com uma brilhante participação dorense.

Com o conjunto Fio de Bigode, o Departamento Tradicionalista Querência das Dores ganhou pelo segundo ano consecutivo o prêmio de melhor conjunto instrumental. Já na "trova mi menor de gavetão", o troféu destaque ficou com o dorense **Jeferson Kuntzler**.

Entre as participações dorenses, uma das mais chamativas foi na competição de solista vocal masculino, na qual os representantes do DT levaram todos os prêmios. O vencedor foi **João Vitor Menezes de Oliveira**, seguido de **Igor Tadielo Cezar** e, em terceiro, ficou **Pablo Machado Cardoso**.

Com a participação das danças tradicionais, nas quais o grupo adulto dorense passou para a competição de domingo, somada às demais conquistas o Querência das Dores garantiu mais um prêmio. Atrás apenas do CTG Tropilha Farrapa, o Dores foi segundo lugar no troféu Destaque Enart 2018. O prêmio é dado às entidades com melhor resultado entre todas as categorias disputadas.

No topo, a apresentações do DT. Logo abaixo, da esquerda para a direita: Ronison Borba, acordeonista; o trio de intérpretes, João Vitor de Oliveira, Pablo Cardoso e Igor Tadielo Cezar; Vanderson Rocha, percussionista.

ATENDIMENTO EDUCACIONAL ESPECIALIZADO

A ESCOLA DORITOS ULTRAPASSANDO BARREIRAS

Entre os diversas vantagens oferecidas, que tornam a Escola de Educação Infantil Doritos uma referência, figura a sala de Atendimento Educacional Especializado (AEE). O espaço oportuniza aos alunos um aprendizado diferente dos conteúdos curriculares do ensino comum. Assim, pode-se desenvolver aspectos necessários para ultrapassar as barreiras impostas pela deficiência.

O AEE é caracterizado por ser um atendimento especializado realizado pela educadora especial **Anna Ricalde**. Sua função é identificar, organizar, criar estratégias e recursos pedagógicos necessários para uma aprendizagem significativa dos educandos. Segundo a coordenadora pedagógica da Doritos, **Michelle Turra**, este espaço não pode ser caracterizado como reforço escolar, pois envolve a interdisciplinaridade, recursos, metodologia e práticas pedagógicas possibilitando a inclusão social de pessoas com deficiência, transtornos globais do desenvolvimento e superdotação.

Conforme a diretora da Doritos, **Marilene Moraes**, a sala do AEE da escola Doritos está muito bem equipada com recursos multimídias, computador, teclado especial, jogos e brinquedos pedagógicos, coletânea de livros tanto para os discentes quanto para os docentes, materiais didáticos e equipamentos necessários para que o processo de ensino aprendizagem das crianças, sendo elas inclusas ou não. *"O intuito é atingir todos os objetivos propostos para uma educação de qualidade e desenvolvimento infantil harmonioso e integral"*, conclui.

"O INTUITO É ATINGIR TODOS OS OBJETIVOS PROPOSTOS PARA UMA EDUCAÇÃO DE QUALIDADE E DESENVOLVIMENTO INFANTIL HARMONIOSO E INTEGRAL"

MARILENE MORAES
DIRETORA

Logo acima do título, as atletas da Clube Dores/Unidas 45+ (à esquerda) e 40+ (à direita).

DORES NO BRASILEIRO DE VÔLEI MASTER

Entre os dias 10 e 17 de novembro, as atletas do vôlei dorense, categoria master, voltaram a se reunir às integrantes da equipe Unidas, de Porto Alegre, para disputar o 15º Campeonato Brasileiro de Voleibol Master. A competição, realizada na cidade de Saquarema, no estado do Rio de Janeiro, é organizado pela Confederação Brasileira de Voleibol.

O brasileiro master é um torneio tradicional do circuito de voleibol, reunindo anualmente mais de dois mil atletas. Como é característico do master (acima de 35 anos), boa parte dos competidores é oriundo do esporte profissional, além de entusiastas amadores.

A equipe Clube Dores/Unidas participou da competição em duas categorias. Entre dos dias 10 e 13, disputou no 45+, e, entre os dias 14 e 17, voltou às quadras com o time do 40+.

DORES/UNIDAS 45+

Dezoito equipes integraram a disputa da fase inicial pela categoria de 45 anos ou mais. Conforme a coordenadora de Vôlei e atleta dorense, **Simone Pozzobon**, a Clube Dores/Unidas fez ótimos jogos na primeira fase. Com um excelente começo de competição, as atletas conseguiram o segundo lugar em sua chave, garantindo vaga para as oitavas de final.

Nas eliminatórias, a equipe dorense esbarrou em uma das favoritas da competição. Frente às cariocas da Canto do Rio, a Clube Dores/Unidas, as atletas gaúchas encerraram sua participação com o 6º lugar na classificação geral.

Simone destaca que, entre as atletas do plantel da Canto do Rio, que conquistou o vice-campeonato na categoria, estava a santa-mariense **Tatiana Minello**. *"Ex-atleta profissional da areia e grande jogadora da quadra. Uma prata da casa!"*, aponta.

DORES/UNIDAS 40+

Na categoria 40+, 24 agremiações participaram da fase de chaves, se enfrentando pela vaga nas eliminatórias.

Mais uma vez, a Clube Dores/ Unidas foi muito bem nas classificatórias, tendo 100% de vitórias nesta fase e ficando em 1º do grupo. Com uma competição impecável, as atletas seguiram até as quartas de final, quando enfrentaram a Mix Brasil Classe A. Assim como suas companheiras do 45+, a equipe do 40+ foi sobrepujada por aquelas que conquistariam o vice-campeonato.

Para Simone Pozzobon, no balanço geral, o saldo foi positivo. A equipe Clube Dores/Unidas ficou entre as oito melhores do campeonato. *"A experiência em se envolver nessa atmosfera cheia de voleibol, amizade e alegria é uma vivência indescritível. Para quem gosta de vôlei, é o máximo"*, destaca a atleta e coordenadora.

GAROTADA ARRASA NA 13ª EDIÇÃO DO CAMPEONATO DORES/PAMPEIRO DE FUTSAL

Ao longo de seis meses, o Clube Recreativo Dores sediou a maior competição de categorias de base de futsal do centro do Rio Grande do Sul. No dia 11 de novembro, o 13º Campeonato Dores/Pampeiro realizou suas finais.

Ao longo da competição de 2018, o Dores/Pampeiro reuniu 14 agremiações, com equipes distribuídas em cinco categorias: Sub 7, Sub 9, Sub 11, Sub 13 e Sub 15. Entre atletas e comissões técnicas, mais de mil pessoas foram diretamente envolvidas. Ao longo das 14 rodadas foi realizado um total de 120 partidas.

Pela primeira vez em quase dez anos, as equipes do Clube Dores chegaram ao pódio em todas as categorias. No Sub 7 os meninos dorenses garantiram o ouro. No Sub 11, os associados ergueram a prata. Nas outras três categorias, as escolinhas do Clube levaram o bronze.

Segundo o treinador de futsal dorense, **Matias Leiria**, além das equipes que subiram ao pódio, as turmas dos anos pares — Sub 8, Sub 10 e Sub 12 — participaram da competição. "*Eles conseguiram desenvolver na competição, apesar de não serem os anos principais. As duas categorias que chegaram às quartas de final deram o azar de uma categoria do Clube encontrar a outra: o Sub 10 encontrou o Sub 11 e o Sub 8 encontrou o Sub 9, com as duas categorias ímpares seguindo à frente*", relata.

"A GENTE ENTENDE QUE ATRAVÉS DO ESTÍMULO DO ESPORTE, ATRAVÉS DO ESTÍMULO, ESSA GAROTADA POSSA LEVAR ISSO PARA A VIDA. QUE POSSAMOS CRIAR INDIVÍDUOS MELHORES, CIDADÃOS COM UMA VISÃO DIFERENTE DAS COISAS".

EDUARDO BIACCHI
DIRETOR DA PAMPEIRO S.A.

Matias destaca que, a cada ano, o nível da competição aumenta, pois as equipes vêm se preparando cada vez mais. Segundo ele, uma das categorias que mais se desenvolveu foi o Sub 7, que contou com quatro equipes em 2018. "*Para nós os resultados foram excelentes, apesar de que o nosso ano de competições ainda não teminou*", finaliza o treinador dorense.

UM CAMPEONATO FANTÁSTICO E SÓLIDO

A etapa final do 13º Campeonato Dores/Pampeiro de Futsal contou com uma série de figuras ilustres. Entre eles, figuraram o presidente Executivo dorense, **Cleber Ruviaro**, o vice-presidente Executivo, **Camilo Cervo**, e o vice-presidente de Cultura, **Alfran Caputi**.

Além da diretoria dorense, o diretor-presidente da Pampeiro S.A., **Eduardo Biacchi**, fez questão de marcar presença. "*A gente entende que através do estímulo do esporte, através do estímulo, essa garotada possa levar isso para a vida. Que possamos criar indivíduos melhores, cidadãos com uma visão diferente das coisas*", explica. Para ele, além da diversão do futebol, da atividade física propriamente dita, a competição tem esta dimensão social, de trazer algo de bom para os indivíduos. "*A gente, entendendo isso, faz essa parceria com o Clube Dores desde o início e entende que é um campeonato fantástico e solidificado*", conclui o diretor da Pampeiro S.A.

V ETAPA DO RANKING 2018 DE TÊNIS

Com o final do ano se aproximando, a competição do Ranking Interno de Tênis 2018 chegou à sua conclusão. A competição consistiu em cinco etapas, nas quais os tenistas dorenses competiam para somar pontos e conquistar o direito de competir pelo título mais importante do esporte no Clube Dores, o do Torneio Master.

A quinta e última etapa do ranking foi realizada entre os dias 23 de outubro e 1º de novembro, no Parque Tenístico da Sede Campestre do Dores. Participaram aproximadamente 70 tenistas, que buscavam a última oportunidade de figurar entre os oito melhores tenistas classificados de cada categoria e, consequentemente, participar do último torneio do ano.

O Torneio Master, ápice do calendário do tênis no Clube Dores, será realizado entre os dias 22 e 30 de novembro. A cobertura do evento será veiculada na próxima edição da Dorense em Revista, no mês de janeiro.

Categoria A
Campeão: Lucas Cardoso
Vice campeão: Paulo Cassol

Categoria B
Campeão: Alexandre Zarth
Vice campeão: Fabrício Zanatta

Categoria D
Campeão: Luiz Emmanuel Silva
Vice campeão: Rogerio Turchetti

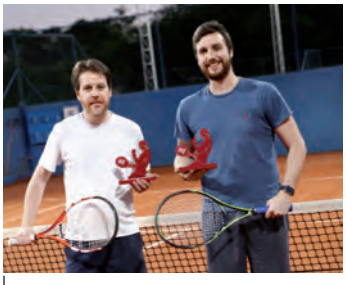

Categoria C
Campeão: Guilherme Heck
Vice campeão: Juliano Zanatta

Categoria Sênior B
Campeão: Waldomiro Aita Jr.
Vice campeão: Gelson Moraes

Categoria Sênior C
Campeão: Alexandre Gelain
Vice campeão: Jacques Leão

Valnei Vieira Baterias
Multimarcas para máquinas, carros leves e pesados
Tele|Vendas|Socorro
Assistência pós-venda garantida
Av. Medianeira - 926 | Santa Maria | RS
› Socorro ‹
(55) 3221. 7383
(55) 3027. 7383
valneivieirabaterias@hotmail.com
Há 53 anos prestando garantia a seus clientes

DORES SEDIA FINAL DA LIGA VOLEIBOL

Duas equipes santa-marienses chegaram à etapa final da liga, ambas sendo medalhistas. No masculino, a AABB/Vôlei União garantiu o ouro. Já no feminino, a Vôlei Master Construtora Jobim ficou com o terceiro lugar.

Nos dias 17 e 18 de novembro, o Clube Recreativo Dores foi sede de uma das mais importantes e disputadas competições de voleibol do estado. A final estadual da Liga Gaúcha de Voleibol (LGV) reuniu mais de dez equipes, entre as melhores classificadas ao longo de 2018.

Na categoria masculina, a grande final foi entre a AABB/Vôlei União, de Santa Maria, e a AABB de São Luiz Gonzaga. Por um placar de 2 sets a 1, a equipe santa-mariense levou o ouro.

No feminino, a única equipe da cidade na competição, a Vôlei Master Construtora Jobim, ficou com o terceiro lugar. O título ficou justamente com a equipe que derrotou as atletas de Santa Maria na semifinal, a AABB Horizontina.

Imagem ilustrativa.
Pedestre, use sua faixa.

Sócios tem vantagens na
RODOAUTO PNEUS

Balanceamento e alinhamento para carros de passeio:
De R$ 100,00
Por R$ 65,00

EAGLE SPORT
205/55R16
R$ 269,90 À VISTA
OU 12X DE R$ 26,99

Apresente sua carteirinha de sócio do Clube Dores válida e aproveite os descontos.
Siga-nos /rodoautopneusgoodyear /rodoautopneus
GOODYEAR

RODOAUTO PNEUS

Ao lado, um lance da partida final, disputada entre a equipe Dores/Itaimbé Nissan e o Grêmio Atlético Imembuy. Abaixo, o treinador da equipe, Eduardo Barrichello, e o coordenador, José Adelar Tâmbara, comemoram com o troféu da décima oitava competição consecutiva conquistada pelos dorenses da categoria 55.

DORES/ ITAIMBÉ NISSAN CONQUISTA 32ª COPA AFUVESMA DE VETERANOS INVICTA

No dia 15 de novembro, feriado de Dia da Proclamação da República, a equipe de veteranos Dores/Itaimbé Nissan venceu a 32ª edição da Copa Afuvesma de Veteranos sem uma derrota sequer. Em toda a campanha, os dorenses totalizaram 26 vitórias e apenas um empate.

A final da competição foi realizada no campo do Estádio Presidente Vargas, entre os dorenses e a equipe Grêmio Atlético Imembuy. Conforme o coordenador da equipe do Clube Dores, **Adelar José Tâmbara**, os adversários valorizaram muito o ouro conquistado, pois realizaram um "jogo de estudos" durante todo o primeiro tempo. *"Já no segundo, com algumas alterações de atletas e posicionamento, o Clube abriu o placar com o atacante Clandio e, minutos depois, o meia Júlio fechou o placar"*, narrou.

A Dores/Itaimbé Nissan encerrou a competição com um título muito bem administrado. Tanto o ataque quanto a defesa dorenses foram as melhores de toda a Copa.

Para o coordenador dorense, foi um título da união do grupo, no qual todos partilhavam de um mesmo objetivo, independentemente de jogarem ou não. Em seu agradecimento, destacou o apoio e a estrutura colocadas à disposição pelo Clube Recreativo Dores e ao patrocínio da Concessionária Itaimbé Nissan, fundamental na montagem deste grupo. Com a Copa Afuvesma de Veteranos 2017, a equipe levou seu décimo oitavo título consecutivo.

Representando a Dores/Itaimbé Nissan, o jogador Ademar Piovesan, o "Toko", foi premiado com o troféu de goleiro menos vazado da competição.

PRENSENTEIE NIKE NESTE NATAL E APROVEITE O ESPÍRITO ESPORTIVO.

CIA DE PROPAGANDAS

NIKE FLY.BY LOW BASKETBALL
R$359

BONÉ NIKE ROGER FEDERER
R$109

CAMISETA NIKE NEW JUST DO IT
R$109

SHORTS NIKE SPORTSWEAR VINTAGE
R$139

CHINELO NIKE SPORTSWEAR SOLAY
R$109

TÊNIS NIKE SB PORTMORE II SOLAR
R$329

BONÉ NIKE JUST DO IT
R$119

TOP NIKE PRO
R$109

TÊNIS NIKE SHOX NZ
R$799

SHORTS NIKE DRY 9 MEN'S TENNIS
R$139

BERMUDA NIKE SB DRY
R$159

CAMISETA NIKE NEW JUST DO IT
R$99

BOLA NIKE PITCH TRAINING
R$89

NIKE POWER PERFORMANCE
R$159

Brandt Sports

Brandt®

No calçadão de Santa Maria, 1333.

UMA TARDE DE SAÚDE E LAZER: 1º SUPERA

No dia 27 de outubro, o Departamento de Recreação e Lazer realizou a primeira edição de seu novo aulão: o 1º Supera. O evento, voltado para associados a partir dos 15 anos, reuniu quase 100 participantes.

Das 15h às 18h de sábado, os alunos realizaram as aulas experimentais das modalidades Ginástica Funcional e Bike Indoor. Cada aula teve a duração de 30 minutos, ao final dos quais os professores mudavam a modalidade.

Na recepção do evento, realizado na sala Fit All, os inscritos receberam um souvenir especial: uma munhequeira personalizada para o evento. Ao final, todos foram convidados a degustar a fartura de frutas e sucos preparados pela equipe dorense. Tudo para ajudar na recuperação pós-esforço e tornar o dia do associado ainda mais agradável.

II ETAPA DO RANKING FEMININO DE TÊNIS

Da direita para a esquerda: a campeã, Silvia Aita; ao centro, a professora de Tênis, Juliana Appel Mortari; a vice-campeã, Paula Tasquetto.

Depois de diversos adiamentos, todos em função do mau tempo, a II Etapa do Ranking Feminino de Tênis do Clube Recreativo Dores foi realizada no dia 10 de novembro. Sob um sol de 35º, as atletas entraram nas quadras do Parque Tenístico dorense em um dia típico de verão, um mês e meio antes da chegada da estação quente.

A disputa final foi entre a veterana da competição **Paula Tasquetto** e **Silvia Aita**, que participava do ranking pela primeira vez. Em uma bela e acirrada partida, a vitória ficou com a estreante.

BOAS FESTAS!

Que o ano novo seja repleto de

SAÚDE.

CARDIODIAGNÓSTICO

PROJETO VERÃO 2019

AULAS GRATUITAS | **SEDE CAMPESTRE**

AULAS DE HIDROGINÁSTICA: LIVRE PARA TODOS OS ASSOCIADOS

Sábados e Domingos
01/12/2018 a 24/02/2019
19h (horário de verão) / 18h (horário de inverno)

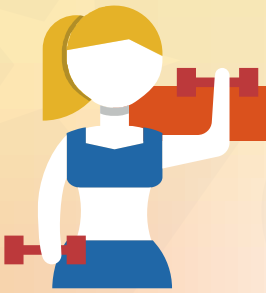

AULAS DE GINÁSTICA FUNCIONAL: A PARTIR DE 15 ANOS DE IDADE

Segundas e quartas-feiras
02/01/2019 a 30/01/2019 / 19h e 19h30min*
Inscrições na Secretaria de Esportes
Vagas Limitadas / 30 alunos por turma / Profª Luiza

AULAS DE FUTEBOL DE CAMPO

Segundas e quartas-feiras
02/01/2019 a 30/01/2019
19h: **Sub 13 a Sub 15** (Nascidos entre 2004 e 2009)
20h: **Sub 7 a Sub 11** (Nascidos entre 2010 e 2013)
Inscrições na Secretaria de Esportes
Vagas Limitadas / 30 alunos por turma / Profº Wilson + estagiário

AULAS GRATUITAS

SEDE CENTRAL

AULAS DE DANÇA DE SALÃO: A PARTIR DE 15 ANOS DE IDADE

Terças e quintas-feiras
03/01/2019 a 31/01/2019
20h / Sala Fit All
Inscrições na Secretaria de Esportes
Vagas Limitadas / 40 alunos por turma / Profº Rafael

AULAS DE DANÇA INFANTIMIX: 8 A 11 ANOS DE IDADE

Segundas e quartas-feiras
02/01/2019 a 30/01/2019
19h / Sala Fit All
Inscrições na Secretaria de Esportes
Vagas Limitadas / 40 alunos por turma / Profª Fabiana

AULAS DE DANÇA TEENMIX: 12 A 15 ANOS DE IDADE

Segundas e quartas-feiras
02/01/2019 a 30/01/2019
20h / Sala Fit All
Inscrições na Secretaria de Esportes
Vagas Limitadas / 40 alunos por turma / Profª Fabiana

AULAS DE BALLET FIT: ACIMA DOS 15 ANOS

Terças e quintas-feiras
03/01/2019 a 31/01/2019
19h / Sala de Dança
Inscrições na Secretaria de Esportes
Vagas Limitadas / 40 alunos por turma / Profª Fabiana

AULAS DE FUTSAL: GINÁSIO POLIESPORTIVO

Segundas e quartas-feiras • 02/01/2019 a 30/01/2019

9h às 10h20: **Sub 11** (nascidos em 2008/2009)
Sub 13/15 (nascidos em 2004/2007)

10h30 às 11h50: **Sub 7** (nascidos em 2012/2013)
Sub 9 (nascidos em 2010/2011)

Vagas Limitadas / 20 alunos por turma / Profº

AULAS GRATUITAS

SEDE CENTRAL

AULAS DE VOLEIBOL: GINÁSIO POLIESPORTIVO

Terças e quintas-feiras
03/01/2019 a 31/01/2019
9h às 10h20: **Mirim** (9 a 13 anos)
10h30 às 11h50: **Infantil e Juvenil** (14 a 18 anos)
Inscrições na Secretaria de Esportes
Vagas Limitadas / 24 alunos por turma / Profº Leonardo

AULAS DE HANDEBOL: GINÁSIO POLIESPORTIVO

Sextas-feiras
04/01/2019 a 25/01/2019
9h às 10h20: **Mirim** (10 a 13 anos)
10h30 às 11h50: **Infantil/Juvenil** (14 a 16 anos)
Inscrições na Secretaria de Esportes
Vagas Limitadas / 20 alunos por turma / Profº Leonardo

TORNEIOS

SEDE CAMPESTRE

TORNEIO DE FUTSET ADULTO: CATEGORIA LIVRE

Acima de 17 anos (nascidos a partir de 2001)
16 e 17/02/2019
Início dos jogos: 14h30
Local: Sede Campestre
Premiação: 1º Lugar - Bola e medalhas (15)
2º Lugar - Medalhas (15)

TORNEIO DE FUTSET ADULTO: CATEGORIA VETERANOS

Acima de 30 anos (nascidos a partir de 1989)
16 e 17/02/2019
Início dos jogos: 14h30
Local: Sede Campestre
Premiação: 1º Lugar - Bola e medalhas (15)
2º Lugar - Medalhas (15)

Inscrições na Secretaria de Esportes ou no dia/local do evento.
No dia 16/02/18, início dos jogos e no dia 17/02/18 continuação e finais.
Apresentar carteira social no dia do evento.

TORNEIOS

SEDE CENTRAL

TORNEIO DE SINUCA SIMPLES: ACIMA DE 15 ANOS

23/01/2019
Início dos jogos: 19h30
Local: Sala de jogos
Premiação: 1º Lugar - Troféu
2º Lugar - Medalha
Inscrições na Secretaria de Esportes ou no dia/local do evento

TORNEIO DE FUTSAL: GINÁSIO POLIESPORTIVO

15 e 17/01/2019 • 19h30
Sub 11, Sub 13 e Sub 15 (nascidos entre 2004 e 2009)
Premiação: 1º Lugar - Medalhas (15 cada categoria)
2º Lugar - Medalhas (15 cada categoria)
Inscrições na Secretaria de Esportes ou no dia/local do evento. Vagas Limitadas!

TORNEIO DE FUTSAL: GINÁSIO POLIESPORTIVO

22 e 24/01/2019 • 19h30
Sub 17 (nascidos em 2002/2004)
Adulto (nascidos até 2001)
Premiação: 1º Lugar - Medalhas (15 cada categoria)
2º Lugar - Medalhas (15 cada categoria)
Inscrições na Secretaria de Esportes ou no dia/local do evento. Vagas Limitadas!

TORNEIO DE TRUCO DE DUPLAS: CATEGORIA LIVRE

06/02/2019 • 19h
Local: Salão Térreo
Premiação: 1º Lugar - Troféu
2º Lugar - Medalha
Inscrições antecipadas, exclusivamente na Secretaria de Esportes. Vagas Limitadas!

INFORMAÇÕES AOS ASSOCIADOS

HORÁRIOS

	Segunda	Terça	Quarta	Quinta	Sexta	Sábado	Domingo	Feriado
Clube Centro	6h às 24h	6h às 24h	6h às 24h	6h às 24h	6h às 24h	7h às 24h	7h às 24h	7h às 24h
Secretaria	9h às 21h	9h às 21h	9h às 21h	9h às 21h	9h às 21h	8h às 14h	fechado	fechado
Biblioteca	14h às 20h	14h às 20h	14h às 20h	14h às 20h	14h às 20h	8h às 14h	fechado	fechado
Dores Games	15h às 21h	15h às 21h	15h às 21h	15h às 21h	15h às 21h	15h às 21h	15h às 21h	15h às 21h
Dores Kids	15h às 21h	15h às 21h	15h às 21h	15h às 21h	15h às 21h	15h às 21h	15h às 21h	15h às 21h
Sec. de Esportes	9h às 12h 14h às 21h	14h às 21h	9h às 12h 14h às 21h	14h às 21h	9h às 12h 14h às 21h	9h à 12h	fechado	fechado
Exame dermatológico	10h45 às 11h45 19h às 20h		10h45 às 11h45 19h às 20h		10h45 às 11h45 19h às 20h			
Dores Fitness	6h às 17h45 18h às 22h	6h às 17h45 18h às 22h	6h às 17h45 18h às 22h	6h às 17h45 18h às 22h	6h às 17h45 18h às 22h	8h às 20h	14h às 20h	fechado
Sauna	fechado	15h às 22h	15h às 22h	15h às 22h	15h às 22h	15h às 22h	15h às 22h	15h às 22h
Vestiários	6h às 23h	6h às 23h	6h às 23h	6h às 23h	6h às 23h	8h às 23h	8h às 23h	8h às 23h
Bar Central	9h às 24h	9h às 24h	9h às 24h	9h às 24h	9h às 24h	9h às 24h	9h às 24h	9h às 24h
Piscina térmica	6h às 12h 14h às 23h	6h às 12h 14h às 23h	6h às 12h 14h às 23h	6h às 12h 14h às 23h	6h às 12h 14h às 23h	8h às 12h 14h às 23h	8h às 12h 14h às 23h	8h às 12h 14h às 23h
Achados e perdidos	13h30 às 17h	13h30 às 17h	13h30 às 17h	13h30 às 17h	13h30 às 17h	fechado	fechado	fechado
Clube Campestre	7h às 23h	7h às 23h	7h às 23h	7h às 23h	7h às 23h	7h às 23h	7h às 23h	7h às 23h
Restaurante Lago	14h às 18h	14h às 18h	14h às 18h	14h às 18h	14h às 18h	10h às 20h	10h às 20h	10h às 20h

VALOR DA MENSALIDADE

Categorias	Idade	Valor
Efetivo A	< 21 anos	82,50
Efetivo B	>= 21, <24 anos	123,75
Efetivo C	> =24,<70 s/depend.	165,00
Efetivo D	> =70 anos	123,75
Efetivo E	> = 24, <70 anos c/dep.	247,50
Individual A	< 21 anos	82,50
Individual B	>= 21, <24 anos	123,75
Individual C	> =24,<70 anos	165,00
Individual D	> =70 anos	123,75
Patrimonial A	< 21 anos	82,50
Patrimonial B	>= 21, <24 anos	123,75
Patrimonial C	> =24,<70 anos	165,00
Patrimonial D	> =70 anos	82,50
Patrimonial A/N	dois títulos	82,50
Patrimonial Especial A	< 21 anos	82,50
Patrimonial Especial B	>= 21, <24 anos	123,75
Patrimonial Especial C	> =24,<70 anos	165,00
Patrimonial Especial D	> =70 anos	82,50
Taxa de dependente		20,00

- Todas as mensalidades/taxas são cobradas com valor atualizado;
- **Dia de vencimento das mensalidades/atividades: 10 de cada mês;**
- Bancos conveniados para débito em conta: Banco do Brasil, Banrisul, Santander, Sicredi, Itaú, Bradesco, Caixa Federal;
- **Autorização/cancelamento de débito em conta deve ser realizado até dia 3 de cada mês;**
- Estacionamento: 6 horas, R$ 2,00 para associado e R$15,00 para não-associado; mensal, apenas para associado, R$ 30,00;
- **Taxa da piscina térmica com exame médico dermatológico R$12,00 (com validade de 30 dias), R$24,00 (com validade de 60 dias), R$36,00 (com validade de 90 dias);**
- Dentro das dependências do Clube, portar sempre a carteira social em dia;
- **Proibido entrar com animais nas sedes do Clube;**
- Ao encerrar atividades como academia, natação e/ou qualquer escolinha, solicite, imediatamente, o cancelamento da matrícula na secretaria;
- **Mantenha seus dados atualizados por meio do www.clubedores.com.br (Área exclusiva para Associados). Caso não consiga acessar, envie para secretaria@clubedores.com.br;**
- Em caso de perda da carteira social, comunique, imediatamente, a secretaria;
- **Sugestões, dúvidas, reclamações: ouvidoria@clubedores.com.br.**

PRINCIPAIS SERVIÇOS OFERECIDOS PELA LUDFOR:

- Gestão no Mercado Livre (Consumidores e Geradores)
- Representação na CCEE
- Análise de Riscos e Inteligência do Mercado Elétrico
- Certificado Anual de Energia Renovável
- Sistema de Telemetria (monitoramento on-line)
- Suporte Jurídico, Regulatório e Tributário no Setor Elétrico
- Relatórios Mensais de Consultoria Técnica
- Laudos de Creditamento de ICMS
- Treinamentos in-company
- Assessoria no Mercado Cativo
- Investimentos em Geração de Energia
- Eficiência Energética

Ludfor
+55 54 3451.1413 | +55 54 99917.6037
ALAMEDA FENAVINHO, 214 - SALA 401 - BENTO GONÇALVES- RS
CEP 95703-364 | CHAPECÓ -SC , SÃO PAULO-SP
www.ludfor.com.br | /ludforenergia

vw.com.br/virtus

Fazer parte da nova volkswagen #vale

Com um som de respeito. E não é só o do motor.

VENHA CONHECER O **Virtus beats** NA PAMPEIRO E FAÇA UM TEST DRIVE.

Motor 200TSI

Painel digital
Active Info Display

Transmissão automática
de 6 velocidades

Sistema de som
Beats Áudio

Santa Maria - Rua Serafim Valandro, 1133
Tel (55) 3220-6000 | WhatsApp (55) 98128-3134

www.pampeiro.com.br

Pampeiro

VOLKSWAGEN FINANCIAL SERVICES
FINANCIAMENTOS. CONSÓRCIO. SEGUROS. MOBILIDADE.

volkswagen#vale

Minha escolha faz a diferença no trânsito.