



# Dorense

*em Revista*

Revista mensal do Clube Recreativo Dorenses - Abril 2014 - Ed. 94 - Santa Maria - RS



**OBRAS**

EVOLUÇÃO DAS OBRAS DO  
DORES PRAIA PARK

**PRESTAÇÃO DE CONTAS**

**2013**

**PARCERIA  
QUE MOVE AS  
SUAS PAIXÕES  
QUE MOVEM  
A GENTE.**

O Banrisul é como você: está sempre ao lado do seu time do coração, trazendo produtos exclusivos para você apoiar o seu time e investir no seu futuro. Além de ganhar um cartão único, como a sua paixão.



**Só quem tem Banrisul  
tem cartão do seu time.**

**Banrisul**  
Evoluindo sempre com você.

Promover a  
igualdade faz  
a diferença

**Governo  
do Rio Grande  
do Sul**



**PATRONO DO CLUBE:** Celestino Da Cás

**DIRETORIA EXECUTIVA 2012/2014:**

**PRESIDENTE** - Ademir Antônio Pozzobon

**VICE -PRESIDENTE** - Camilo Cervo

Vice-Presidentes/Departamentos:

**Secretaria** - Astrogildo Pedroso

**Patr. e Construção** - Olavo Luiz M. Antoniazzi

**Social** - Cleber Ruviano

**Recreação/Lazer** - Nilton Fabbrin

**Bolão** - Carlos Eduardo Da Cas

**Tênis** - Ricardo Luiz P. Dal Ponte

**Meio Ambiente** - Guido Zanatta

**Cultura** - Alfran Luiz M. Caputi

**Bocha** - Gilmar Cruz Arruda

**Tradicionalismo** - Zeno José F. de Souza

**Jurídico** - Marcelo Carlos Zampieri

**Financeiro/interino** - Camilo Cervo

Coordenadores:

**Futebol** - João Alberto Sangoi

**Musculação** - Fabian Luis Alves Da Cás

**Tradicionalismo** - Marino Tex Vasconcellos

Assessores:

**Natação** - Giuliano Forgiarini/ **Piscinas** - Raul Fabbrin / **Social** - Oneide Serro/ Christiane Marin, Tiago Gay de Lima e Clebiana Lima/ **Social jovem** Bárbara Caroline Gomes da Silva/ Bárbara Neis Ruviano/ Gabriela Dellavechia Palma/ Giovanna Da Cas/ Isadora Hubner Brondani/ Mariana Souque Soares/ Rafael Avello Moreira/ **Futesete** - Jaime Thomas/ **Futebol Onze** - Roberto Bisogno, Irio Figueiredo, Elpídio Ayres, Adelar Tâmbara, Robson Centurião, Victor Hugo Da Cás / **Bocha** - Arioli Toniolo Righi/ **Canastra** - Adir Jesus dos Santos Ribeiro/ **Sauna** - Agenor Brum Marques, Clênio Comin Londero/ **Sinuca** - José Hamilton Guedes

**Patrono da Bocha** - João Hugo Da Cás

**Patrão de Honra Tradicionalismo** - Domingos Da Cás

**Conselho Fiscal 2012/2014:**

**Presidente** - João David Felin

**Vice-presidente** - Carlos Sérgio S. Lima

**Secretário** - João Mariano Rossato

**Efetivos** - Nilton Rocha Martins, Valcir José Forgiarini, Ivo Felin Londero e Cezar Domingos Trevisan.

**Conselho Deliberativo 2013/2015:**

**Diretoria**

**Presidente: Valnei Vieira**

**Vice-Presidente: Élcio Antônio Maffini**

1º Secretário: Francisco Barracchini Hubner

2º Secretário: Júlio César Copetti

Assessor Jurídico: Régis Pozzobon

**Membros Natos:** Ademir Antonio Pozzobon - Celestino Da Cas - Pedro Mezzomo

**Conselheiros eleitos:** Adão José Figuera - Adir Jesus dos Santos Ribeiro - Adir Parzianello - Alberi Vargas - Alfran Luiz M. Caputi - Amauri José Londero - Antonio Jorge D. De Albuquerque - Antonio Roberto Bisogno - Arcangelo Luiz Da Cas - Ari Carlos Da Cas - Ary Forgiarini - Astrogildo Pedroso - Atair Jose M. Antoniazzi - Auri Machado De Oliveira - Camilo Cervo - Carlos Alberto C. Londero - Carlos Alberto Rigo - Carlos Eduardo Da Cas - Carlos Sérgio Silva Lima - Cezar Domingos Trevisan - Claudemir Da Costa Silveira - Cláudio Emanuel - Clayton Marinho Camargo - Cleber Ruviano - Clênio Comin Londero - Dagoberto Rechia - Daniel Streher Pedroso - Domingos Da Cas - Edevar Da Silva - Eduardo Rosa Biacchi - Élcio Antonio Maffini - Elio Jorge Pozzobon - Elpidio V. B. Ayres - Ênio Angelo Dotto - Erni Jose Milani - Fabian Luis Alves Da Cas - Fernando Frizzo - Fernando Zamberlan Da Silva - Francisco Barracchini Hubner - Francisco Luiz Bianchin - Gilberto Luiz P. Dal Ponte - Gilberto Vasconcellos Silva - Gildo Refosco - Gilmar Cruz Arruda - Gilson Alberto Da Cas - Gimeir Roberto Da Cas - Giuliano José Forgiarini - Gregório Tadeu R. Gavião - Guido Cechella Isaia - Guido Zanatta - Ildomar Miguel Pasa - Ilídio Antônio Biacchi - Irio De Paula Figueiredo - Itamar Antonio Taschetto - Ivo Felin Londero - Jaci Jerônimo Da Cas - Jaime Thomas - João Alberto Sangoi - João David Felin - João Hugo Da Cas - João Mariano Rossato - Jorge Adão Da Costa - Jorge Caffarate Ardais - Jose Celestino M. Antoniazzi - José Dinarte Buzzatte - José Ery Camargo - José Francisco Silva Dias - José Hamilton Guedes - Jose Luis Stein - José Mariano Ravanello - Julio Cezar Copette - Luciano Vlademir De A Rocha - Luiz Fernando M. Camargo - Luiz Fernando Sangoi - Marcelo Zampieri - Marco Antonio Ravanello - Mario Augusto S. Ravanello - Máximo José Trevisan - Milton José Brondani - Mulford Moreira Dos Santos - Natalicio Luiz Antonello - Nelci Vicente Da Cas - Nelson Ferreira Vitalis - Nilo Eduardo R. Fialho - Nilton Fabbrin - Nilton Rocha Martins - Olavo Luiz M. Antoniazzi - Paulo Norberto Brandt - Paulo Roberto C. Bomicielli - Pedro Leonel F. Da Costa - Rafael Cechella Isaia - Raul Fabrin - Régis Pozzobon - Ricardo Luiz Dal Ponte - Robson Retamoso Centurião - Ronaldo Pozzobon - Sandra Appel Forgiarini - Sergio Albino Beltrame - Sergio Antonio Da Cas - Sérgio Iran Pomnitz - Sergio R. Severo De Medeiros - Tiago Gay De Lima - Valcir José Forgiarini - Valmir Beltrame - Valnei Beltrame - Valnei Vieira - Vergílio M. Da Cas Neto - Victor Hugo Da Cas - Vilson Kozorowski - Vilson Marcimino Serro - Zeno José F. de Souza

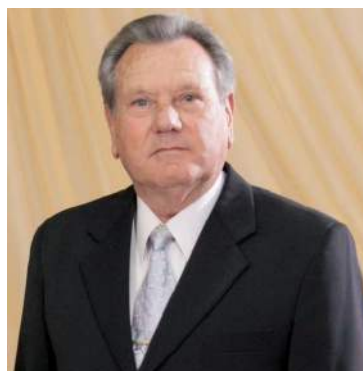

## PALAVRA DO PRESIDENTE

Amigos dorenses

Mais uma vez tenho a oportunidade de dirigir algumas palavras a nossos associados. Foi encerrada mais uma temporada de verão, onde obtivemos pleno sucesso. Nossos parques aquáticos receberam milhares de dorenses, que aproveitaram o período de férias para curtir boas horas de lazer junto de sua família e de toda a família dorense.

Infelizmente, não foi possível a realização de todo o nosso Carnaval 2014. Como todos sabem, no ano passado suspendemos o carnaval por motivo de luto. Este ano havíamos preparado um carnaval maravilhoso, tivemos todos os cuidados, seguimos todas as orientações das autoridades, tínhamos todas as licenças em dia, no entanto, um imprevisto fez com que nossos salões fossem interditados pelo Comando do Corpo de Bombeiros de Santa Maria. Foi um incidente de pequena monta, que aconteceu na primeira noite de baile. Houve a queda de algumas placas de gesso que reveste o teto do salão La Sagra – um salão menor, que fica no térreo do prédio principal da sede central – onde se realizava o carnaval com som mecânico. Mesmo com todo esse infortúnio, graças a Deus, houve poucas pessoas feridas, com escoriações causadas pelo gesso que se despedaçou. O Clube, não poderia ser de outra forma, prestou toda a assistência aos atingidos.

No outro dia, com a visita dos bombeiros e departamento de perícia, esperávamos que – como é lógico – os bailes não poderiam mais acontecer no La Sagra, mas que poderíamos seguir com o carnaval no salão nobre do Clube, que era animado por uma Banda carnavalesca. Para nossa surpresa, as autoridades interditaram todos os salões do Clube. Exigindo, para a liberação, que se apresentasse um lado técnico estrutural, dentro de poucas horas. Em um domingo de carnaval, era quase impossível encontrar alguma firma de Engenharia, especializada em fornecer laudos. Mesmo assim, entramos em contato e recebemos como resposta que seriam necessários sete dias para a avaliação e elaboração de um laudo. Isto é, estava inviabilizado o nosso carnaval. Portanto, não foi por vontade da Diretoria que o carnaval foi suspenso, e sim por determinação das autoridades competentes.

Passado o período de carnaval, contratamos os serviços de uma firma de Engenharia especializada para que sejam feitas imediatamente as avaliações do salão La Sagra e do salão Nobre, pois temos eventos importantes marcados para esses locais. E os serviços contratados seguirão sendo realizados pelos engenheiros em todos os nossos prédios. É muito provável, enquanto vocês leem essa revista, que os salões já estejam liberados.

Nosso Clube continua lindo, continuamos a trabalhar, todos os nossos departamentos voltaram a trabalhar com afinco, e esperamos que, com a proteção da padroeira Nossa Senhora das Dores, tenhamos um 2014 maravilhoso.

Ademir Antônio Pozzobon  
Presidente do Clube Recreativo Dorenses

# Doreense em Revista



Capa: Cássio Aguiar  
Foto: Carlos Londero

Ao enviar sua foto, o associado está autorizando o Clube a usá-la em suas publicações.

Você não está recebendo sua revista com regularidade? Mudou de endereço? Entre em contato com a secretaria pelo e-mail [secretaria@clubedores.com.br](mailto:secretaria@clubedores.com.br) ou pelo fone (55) 2103 2800 para saber o motivo do atraso ou renovar seu cadastro.

Contatos:  
[www.clubedores.com.br](http://www.clubedores.com.br)  
[revista@clubedores.com.br](mailto:revista@clubedores.com.br)  
[visual@clubedores.com.br](mailto:visual@clubedores.com.br)  
2103-2818  
[biblioteca@clubedores.com.br](mailto:biblioteca@clubedores.com.br)  
2103-2810  
[compras@clubedores.com.br](mailto:compras@clubedores.com.br)  
2103-2820  
[doritos@clubedores.com.br](mailto:doritos@clubedores.com.br)  
2103-2825  
[esportes@clubedores.com.br](mailto:esportes@clubedores.com.br)  
2103-2830  
[eventos@clubedores.com.br](mailto:eventos@clubedores.com.br)  
2103-2835  
[secretaria@clubedores.com.br](mailto:secretaria@clubedores.com.br)  
2103-2800  
[dp@clubedores.com.br](mailto:dp@clubedores.com.br)  
2103-2840

Sede Social: Rua Bento Gonçalves, 400  
Bairro Nº Sra das Dores-CEP: 97050-090  
Santa Maria/RS  
Fone: (55) 2103.2828  
Fax: (55) 2103.2801  
Sede Campestre  
Rua César Trevisan, 1400  
Fones: 3211-1150 - 3027-2828

Cargos Administrativos:  
Administradores  
Geral: Carlos A.C. Londero  
Obras: José Mariano Ravanello

Gerentes  
Secretaria: Ildomar Miguel Pasa  
Eventos: Maristela Da Cás  
Recursos Humanos: Nilo Fialho  
Recepção/Centro: Gelson Della Méa  
Manut./Campestre: Elton Penna  
Compras: Júlio César de Oliveira  
Esportes: Adriana Corrêa  
Academia: Paulo Bisogno  
Diretora Esc. Educ. Infantil: Marilene Moraes  
Obras: Querivelto Francisco dos Reis  
Parque Aquático/Campestre: Marcos Maciel  
Piscinas/Central: Luis André Rodrigues  
Limpeza/Central: Andrea Stoever  
Central Serviço/Campestre: Irio Figueiredo  
Limpeza/Campestre: Josue Mateus da Silva  
Portaria/Campestre: Paula Tatiane Diaz  
Zeladoria/Centro: Alfredo de Souza Ribeiro

Expediente:  
Edição 93. Ano 10 - Março 2014  
Doreense em Revista  
Órgão Informativo Clube Recreativo Dores  
Comissão Editorial  
Jornalista: Vanessa Roepke - Mtb 15.937  
[revista@clubedores.com.br](mailto:revista@clubedores.com.br)  
Progr. Visual e Projeto Gráfico: Magali Etges Rodrigues  
[visual@clubedores.com.br](mailto:visual@clubedores.com.br)  
Coordenação: Carlos Alberto C. Londero  
Colaboração: Ildomar Pasa  
Revisão: Alfran Caputi  
Fotógrafo: Fernando Camargo - Mtb 1204  
Estagiário de Produção Editorial: Cássio Aguiar  
Tiragem: 17 mil exemplares  
Impressão: Gráfica e Editora Pallotti

## EDIÇÃO 94

- 12 CARNAVAL - XAMEGUINHO NA AVENIDA
- 24 BELEZA - RAINHA DOS BALNEÁRIOS 2014
- 27 VOTAÇÃO - ASSEMBLÉIA GERAL
- 30 CULTURA - BAILARINA ANA BOTAFOGO

## 60 PRESTAÇÃO DE CONTAS

Balanco patrimonial do Clube  
Recreativo Dores

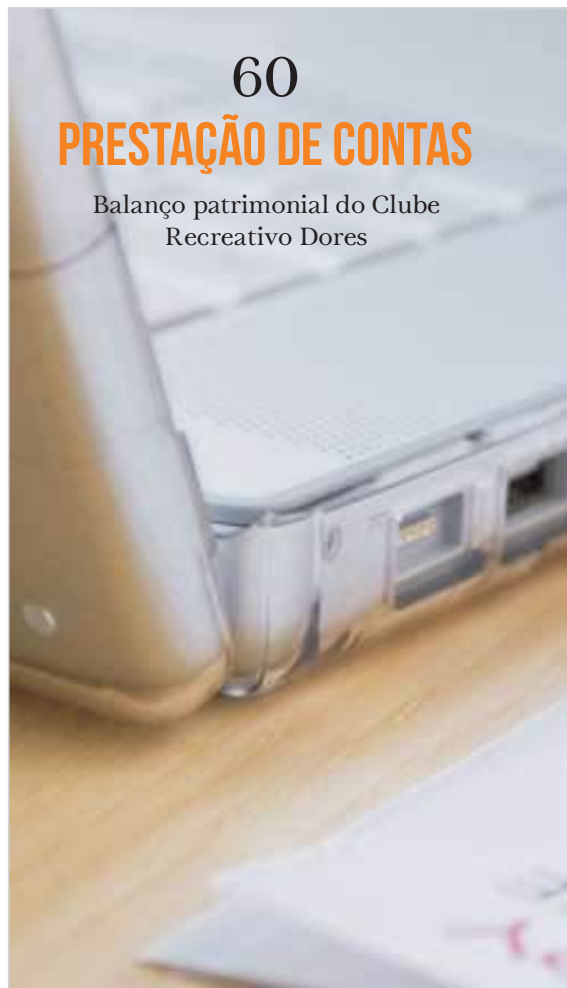

9  
**GESSO**



Levantamento de informações para avaliar as causas do acidente

16  
**ANFITRIÕES**



Confira os anfitriões e futura Rainha de festas Infantil do Clube Recreativo Dores

34  
**OBRAS**



Evolução das Obras do Dores Praia Park



# AGENDE-SE

Confira nossas dicas para você aproveitar o Clube

## ABRIL

### 5- SÁBADO

O que: Jantar Infantil Baixinhos em Ação  
Onde: Salão Nobre

### 13- DOMINGO

O que: Caça ao Coelho!!!  
Onde: Sede Campestre

### 26- SÁBADO

O que: Jantar Baile/Acalentos de Outono  
Onde: Salão Nobre

### 27- DOMINGO

O que: Tarde Dançante da Melhor idade!  
Onde: Sede Central - Salão Antares

### 30- QUARTA

O que: Jantar Fandango de Aniversário do DT  
Onde: Salão Nobre

## MAIO

### 15 A 17 - QUINTA A SÁBADO

O que: Ciranda de Prendas  
Onde: diversos ambientes do Clube Dores

### 23- SEXTA

O que: Eventualmente na Sexta...  
Animação: Trio Serrano  
Onde: Salão Nobre

## JUNHO

### 7- SÁBADO

O que: Festa Junina  
Onde: Ginásio

### 11- QUARTA

O que: Chá Portadoras de Alegria  
Onde: La Sagra

### 27- SEXTA

O que: Eventualmente... Na Sexta!  
Onde: La Sagra

**Anuncie**  
em um produto  
**diferenciado**

- Revista **mensal**
- Tiragem **16.500** ex.
- **65 mil** leitores

Departamento Comercial  
Sérgio Da Cas  
(55) 9618.6259  
sergio.dacas@hotmail.com

**up!**

**Chegou o up! Tudo nele é up. Venha conhecer.**

Faça um **TEST-DRIVE** no up!

Rua Serafim Valandro, 1133  
Santa Maria · RS  
Fone/Fax: (55) 3220.6000  
www.pampeiro.com.br



BANCO VOLKSWAGEN



/PampeiroSA

**PAMPEIRO**



Respeite os limites de velocidade.

SEJA VOCÊ  
TAMBÉM UM

# Cliente Vip

IN MODA HOMEM

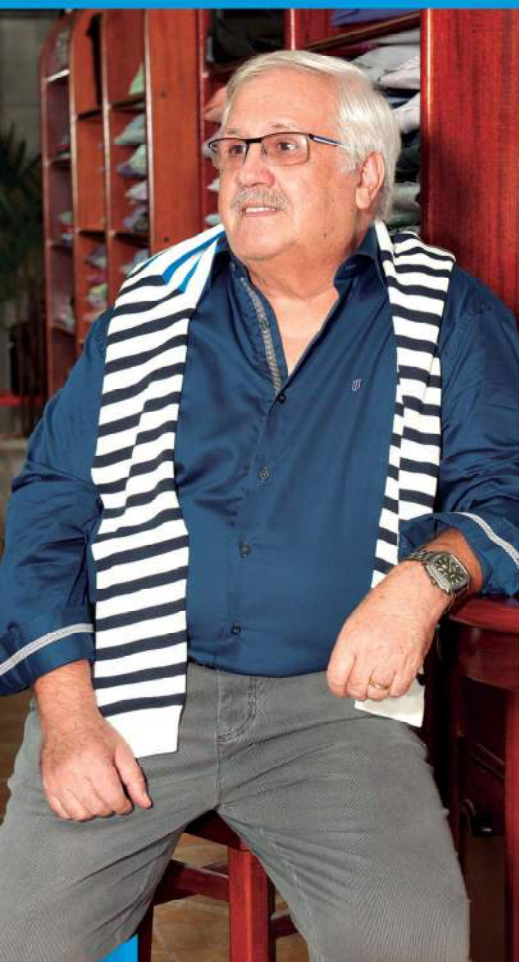

**Paulo Roberto R. Laporta**

Psicólogo e professor

Veste:

BLUSÃO ZANATTA	R\$ 185,00
CAMISA INDIVIDUAL	R\$ 251,00
CALÇA INDIVIDUAL	R\$ 261,00



**Paulo Norberto Brandt**

Empresário

Veste:

COLETE LACOSTE	R\$ 764,00
CAMISA VITORELLI	R\$ 106,00
CALÇA ARAMIS	R\$ 342,00



**Adão José Figuera**

Funcionário aposentado Banco do Brasil

Veste:

TERNO VITORINO	R\$ 297,00
CAMISA DU CÔTÉ	R\$ 114,00
GRAVATA	R\$ 35,00



**MODA HOMEM**

[www.inmodahomem.com.br](http://www.inmodahomem.com.br)

Florianópolis, 1139 - (55) 3223 8811

Monet Plaza Shopping - (55) 3026 8811

Royal Plaza Shopping - (55) 3028 8811

J. Adams

VALORES VÁLIDOS PARA PAGAMENTO À VISTA, ATÉ 30/04/2014. PEÇAS LIMITADAS

# ACHADOS E PERDIDOS

## SERÁ QUE EU PERDI?

Perdeu seus documentos ou objeto, nas dependências da Sede Campestre ou da Sede Central do Clube Dores?

Os objetos perdidos ficarão à disposição de seus proprietários na Secretaria Administrativa, na Sede Central. No local, encontram-se desde: shampoo, chinelos, óculos, bermudas, garrafas, sungas, anéis, entre outros. Se você perder algum objeto no Clube, mesmo que seja na Sede Campestre, reporte-se à Secretaria, devidamente identificado, para verificar se o mesmo foi encontrado. No momento da retirada, você deve comprovar que é titular

do documento e/ou objeto, dando exatamente as características do produto e assinará um documento no ato da retirada. Os documentos ou objetos encontrados, são mantidos no Clube no período de 6 meses, após este período a diretoria do Clube dará o destino que julgar conveniente. Em determinadas ocasiões, o associado pensa que teve o seu objeto roubado, entretanto ele pode ter sido encontrado e encaminhado ao setor de Achados e Perdidos.



### HORÁRIO

O horário de funcionamento do setor de achados e perdidos, é de **segunda a sexta, das 9h às 21h**  
**Sábados, das 9h às 14h**  
Informações 2103-2800 ou 2103-2802

A Ávato deseja  
que a sua Páscoa seja  
recheada de alegrias e  
coberta com bons momentos!

Somos a Ávato.  
Uma empresa com expertise  
em soluções de TI e Telecom.

**ÁVATO**  
Simples como a vida deve ser

www.avato.com.br \* (55) 3220.0300





# INCIDENTE COM O FORRO, NO SALÃO LA SAGRA

A Doreense em Revista informa sobre o acontecimento no revestimento do teto do Salão La Sagra.

O forro do Salão La Sagra tem 450m<sup>2</sup>, o gesso que ruiu forram 11m<sup>2</sup>, o que equivale a 2,5 % do total.

Na madrugada de 1º de março, primeira noite de carnaval, aconteceu um incidente nas dependências do **Salão La Sagra**, do **Clube Recreativo Dores**. Acidentalmente uma pequena parte do forro se descolou do teto. Através do Departamento Social do clube, sempre atento às manifestações de seus associados, presta as seguintes informações com relação a este acidente no forro, ocorrido no Carnaval/2014. O Clube tomou todas as medidas cabíveis, em todas as esferas, com relação ao incidente ocorrido. O local recebia o baile de carnaval no momento. O Clube sempre tomou as devidas precauções para que não houvesse nenhum transtorno para o associado e público em geral. Sempre cientes da nossa responsabilidade de dirigentes, contamos com o entendimento do nosso valoroso quadro social, razão maior da existência do Clube. O incidente com o revestimento do teto do La Sagra não teve origem na estrutura do teto. Ele foi um simples desprendimento de revestimento. No caso, o revestimento era representado por placas de gesso. A estrutura do teto, à qual estava ligada a estas placas, não apresentou nenhum defeito. Trata-se de uma estrutura em aço, que preliminarmente pode ser considerada suficiente para os fins e cargas a que se destina. O Clube Dores, pede desculpa ao associado, pelo cancelamento do carnaval também no Salão Nobre, o cancelamento ocorreu em função de o clube não obter o laudo técnico em tempo hábil, do forro do salão, pedido pelos Bombeiros na ocasião. O Clube foi além e contratou a empresa Sarkis Engenharia para elaborar o laudo técnico estrutural dos prédios da Sede Central, atendendo solicitação do departamento técnico e da direção do Clube.

## DEPOIMENTOS:

“Diante do ocorrido, a Diretoria do Clube Dores, atendendo determinação das autoridades, que exigiram um laudo técnico para liberar o Salão Nobre, viu-se obrigada a cancelar o Carnaval 2014. As empresas de Engenharia contatadas exigiram, no mínimo, sete dias para fornecer um laudo, inviabilizando a realização de bailes. Todos os esforços da Diretoria estão sendo dirigidos no sentido de resolver os problemas no menor espaço de tempo possível.”, diz o Advogado **Marcelo Zampieri**.

Segundo **Paulo Sarkis**, da Empresa Sarkis Engenharia, a qual esta realizando o Laudo Estrutural dos prédios da Sede Central, diz que, "o Clube Dores nos contratou para fazer uma avaliação completa da estrutura da sua sede urbana. Estamos iniciando pela estrutura do teto do Salão Nobre, depois será a vez do teto da Boate e na sequência, o teto do Salão La Sagra. Completando essa tarefa, toda a estrutura do prédio Sede, onde estão situados esses três espaços de lazer mencionados, será examinada e avaliada sobre o ponto de vista da sua segurança. Como se trata de obra antiga, da qual se tem apenas registros gerais, o trabalho é bastante demorado".

# SALÃO NOBRE RECEBE FOLIÕES E BLOCOS PARA UMA NOITE DE MUITA FESTA E DIVERSÃO!

## ANIMAÇÃO, DESCONTRAÇÃO E MUITO SAMBA NO PÉ!

Máscaras, fantasias, entusiasmo, alegria e beleza não faltaram no carnaval Dorense, a noite estava repleta de muita alegria, pessoas bonitas e samba no pé. A descontração tomou conta dos foliões e dos blocos participantes. A "gurizada", aproveitou para sacudir e abalar, junto se seus amigos e familiares. A garotada se esbaldou e aproveitou a noite com muita alegria e paz nas dependências do **Salão Nobre do Clube Dorenses**. Estiveram presentes na noite de carnaval, os Blocos: Tem Xamego na Avenida, Loucos por Chamamé e o Bloco Marimbondos, com o lema - "simbora que marimbondo esta chegando agora" A música ficou por conta da Banda Aeroporto, que agitou e animou todo o pessoal que se fez presentes na noite colorida e musical.

Em depoimento, Oneide Fatima Serro, disse que "neste ano, o Clube Recreativo Dorenses trouxe para os foliões um carnaval muito bonito, animado e bem programado. A primeira noite foi maravilhosa para os foliões e o suficiente para ficar na memória de todos. A presença da Corte Real e da imprensa foi muito especial nesta noite, assim como a bela apresentação dos Blocos. O samba no pé das lindas rainhas do Carnaval animaram a noite das famílias dorenses que estiveram presentes nos Salões Nobre e Lá Sagra", relata .

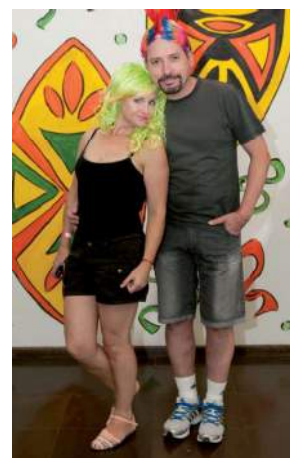



# effectory

PAINÉIS DE LED

VISUALIZE OS PAINÉIS EM  
**TEMPO REAL**



Av. Dores Posto Bambino    Venâncio Aires André Marques    Av. Walter Jobim Aurora Máquinas    Av. Medianeira Av. F. Ferrari    Av. Medianeira Posto Coopaver

[effectorypaineisdeled.com.br](http://effectorypaineisdeled.com.br)

HOME ► PONTOS ► Escolha o Painel

FAÇA COMO  
 ESSES CLIENTES!

Oficina do Vidro Elétrico

MP CONSULTING  
 CONSULTING  
 INTELIGENTE E EMPRESARIAL

Beleza & Estilo  
 Centher Hair  
 Beleza & Estilo

odg

limarin  
 CRÉDITO

Imobiliária Marcuzzo

Nobel  
 A maior rede de livrarias do Brasil.

BROTHER'S BEER  
 IMPORTADORA DE BEBIDAS E EQUIPAMENTOS

CORSEG  
 Instalação de Interfone

HANGAR  
 RESTAURANTE

Rua Niederauer, 1437 - Centro - Santa Maria/RS  
 (55) 3317.1156 - (55) 3317.1157 - (55) 9177.1036

# XAMEGUINHO NA AVENIDA



Através da Secretaria de Cultura, surgiu o convite para desfilar na avenida, sexta-feira dia 14 de março, abertura do carnaval de rua de Santa Maria. Cerca de 46 crianças Dorenses entre 5 e 11 anos fazem parte da corte infantil Xameguinho. Elas vieram até clube fazer maquiagem, arrumar o cabelo, se preparam para o desfile. A Cris Recreações foi responsável pela maquiagem. Na sequência, elas seguiram da Sede Central de ônibus, acompanhada da Rainha Adulta, **Bruna Alves** e Rainha Infantil, **Maria Lucia Fleig**, da Porta estandarte, **Elisa da Luz Bender** e das

coordenadoras do Xameguinho, **Clebiana Ruviano**, **Giseli Negrini**, **Fabiana Avila** e **Adriana Fabrin**, que esteve presente auxiliando. Chegando na avenida, com a coreografia "Tem Xamego na Avenida", desenvolvida por Fabiana, homenageando o Bloco Xamego. A duração do desfile foi de cerca de 30 minutos. Destaque especial para as mães que acompanharam e vibraram com o desfile de suas filhas, elas se uniram e adquiriram adereços para motivá-las, pois estavam passando pela primeira vez na Avenida Liberdade.

Faça como o **Clube Recreativo Dores**:  
25 anos de parceria com a **FORZA INFORMÁTICA**



- Sem perda de dados em troca de sistemas *(aproveita dados e fotos de outros sistemas)*
- Ilimitado uso de estações de trabalho *(não importa quantos computadores o clube possui)*
  - Biometria, convênio de celulares e controle de biblioteca
  - Sistema para controle de campeonatos de futebol
  - Sistema de pontuação para as pessoas que mais utilizam o clube
- Módulo internet *(pagamentos, extratos, acertos de dados cadastrais, consulta de reservas de dependências, reservas de mesas para eventos, reservas de quadras esportivas)*

Agende uma visita **sem compromisso e sem custo.**

**SAC**  
Sistema de Atendimento ao Cliente



# LIBERDADE!



cuide bem  
do seu  
SORRISO!



*Os dentes  
fazem parte  
da nossa saúde.  
Cuide deles  
com carinho.*

*Dra. Cristiane Cabral  
Ortodontia  
CRO-RS 18526*

*Dr. Murilo V. Reginatto  
Implantodontia  
CRO-RS 19374*

**CONDIÇÕES ESPECIAIS  
PARA SÓCIOS.**

*Rua  
Marechal Floriano  
Peixoto, 1112 - Sala 24  
Centro - Santa Maria - RS  
Fone: (55) 3026-3995*

*mandamosdosesorriso@gmail.com*

# UM CARINHO AS DORENSES

O Clube Recreativo Dores, fez uma homenagem ao dia da mulher dorense, no dia 08 de março, presenteando-as com um cartão e bombom.

Parabéns a todas as mulheres, trabalhadoras e guerreiras, que diariamente lutam por um mundo melhor com mais amor e alegrias.

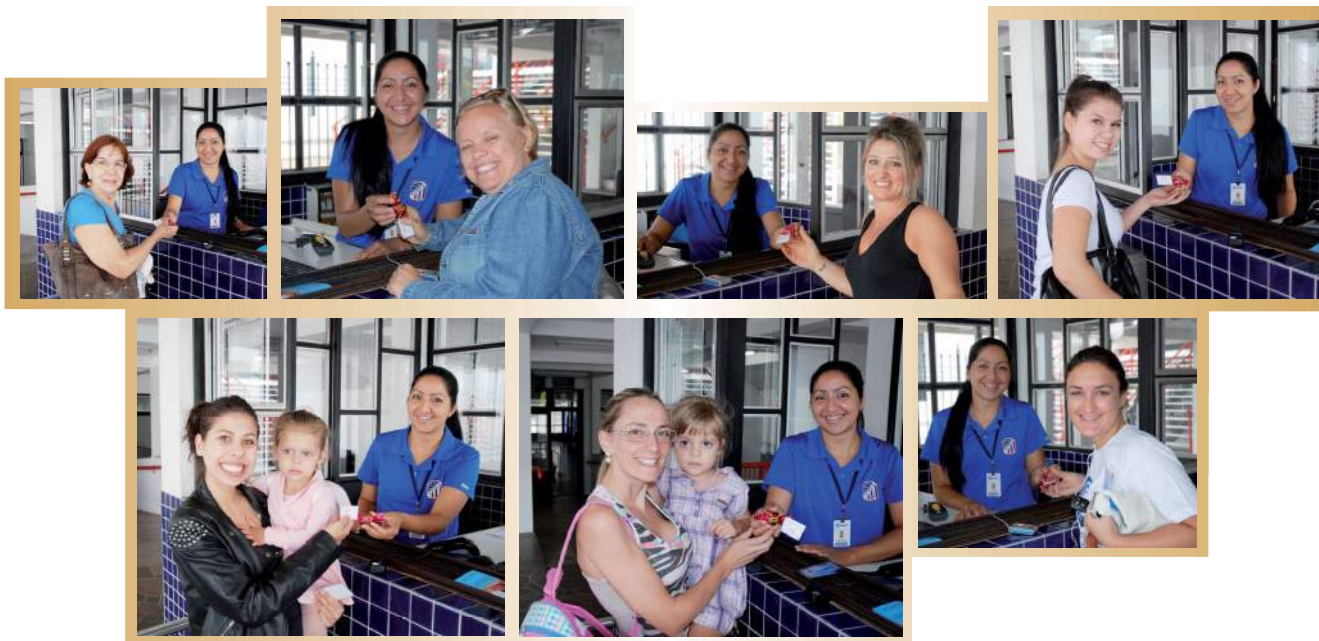

# Bellart

Jóias que valorizam o brilho das mulheres!

Ótica grau, solares jóias, relógios.

Calçadão, Acampamento, Camobi e Royal Plaza



CUIDAR DE UMA  
EMPRESA É ASSIM:  
QUANTO MAIS DÚVIDAS  
VOCÊ DEIXA PARA TRÁS,  
MAIS OPORTUNIDADES  
TEM PELA FRENTE.

SENIOR. IDEIAS PARA UM MUNDO EM MOVIMENTO.

A Senior sabe que, em um mercado complexo e em constante transformação, sua empresa precisa de soluções inovadoras e eficientes para ser mais competitiva. Por isso desenvolve sistemas e tecnologias flexíveis e inteligentes para gerar informações, otimizar processos, facilitar a tomada de decisões e auxiliar a gestão de empresas.

Se você quer que seu negócio vá mais longe, seu próximo passo é falar com a Senior.

 Gestão Empresarial   ERP	 Gestão de Pessoas	 Gestão de Acesso e Segurança	 Performance Corporativa	0800.648.3300 senior.com.br	 <b>Senior</b> knowledge and belief
--	---	--	---	--------------------------------	---

# JANTAR INFANTIL



**ISADORA CORREA FABBRIN**  
Rainha de Festas  
Infantil 2013

Baixinhos em Ação. No dia 05 de abril de 2014, às 19h30min, acontece o Jantar dançante, com a posse da nova Rainha de Festas Infantil do Clube Recreativo Dorens. O evento será realizado no Salão Nobre. A organização fica por conta do Departamento Social e anfitriões. A animação é com a TGR sonorizações e buffet de Ana Amélia Eventos. A Rainha de Festas Infantil junto com os pequenos anfitriões e a próxima Rainha de Festas que será coroada, Gabriella Lima, aguardam você para esta festa.



**AMANDA NAJAR**



**ANA LUIZA BUZATTO**



**BEATRIZ SAGGIN**



**BIANCA COLVERO**



**BIANCA TREVISAN**



**ELISA BENDER**



**GABRIELA SOUZA**



  
**GABRIELLA LIMA**



**GIOVANNA FIGHERA**



**GIOVANNA COELHO**



**GIULIA ZAMPIERI**



**HELENA VIANA**



**ISADORA SCHORN**



**ISADORA VIANA**



**IZABELA VARGAS**

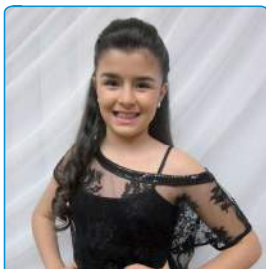

**JÚLIA ASTOLFI**



**JULIA BRONDANI**



**JÚLIA NASCIMENTO**



**LARA NAJAR**





LARA ROBINSON



LAURA BARNEWITZ



MAITÊ ZAMPIERI



MARIA LUIZA SPEROTTO



MARIA VALENTINA FERNANDES

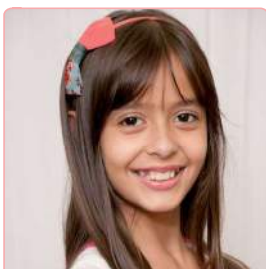

MARIANA CAVICHOLI



MELYSSE AGUIAR



RAFAEL ASTOLFI



RAFAELA ROBINSON



VALENTINA WAGNER

**TROCA  
DE ÓLEO**



**+ FILTRO**



Sintético ou semi-sintético  
nos Postos Santa Lúcia da  
Faixa de São Pedro e no Posto  
Ipiranga da faixa de São Sepé



Sintético ou semi-sintético  
nos Postos Santa Lúcia da  
Faixa Nova de Camobi



**Havoline**

**COMPROU  
GANHOU**

[www.gruposantalucia.com.br](http://www.gruposantalucia.com.br)

# BIBLIOTECA

Horário de funcionamento:  
Segunda a Sexta, das 14h às 20h  
Sábado, das 8h às 14h  
Informações 2103.2810

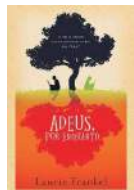

## Adeus, Por Enquanto - Laurie Frankel

O programador Sam Elling trabalha em uma empresa de relacionamentos online e tem a função de auxiliar os clientes a encontrarem o seu par ideal, apesar dele próprio ainda não ter achado a sua companheira. pessoas da sua verdadeira alma gêmea.



## Antonia e suas filhas - Marlena De Blasi

Antonia e suas filhas é uma história verdadeira sobre a matriarca de quatro gerações de mulheres belas e valentes. Ao final do livro, a autora presenteia o leitor com receitas de deliciosas iguarias de Antonia.



## Armadilhas da mente - Augusto Cury

Camille, uma jovem-senhora bem sucedida financeiramente, mas que vê sua vida ruir — em todos os aspectos — por um único motivo: está presa emocionalmente. É um livro que nos faz refletir (o que somos, como agimos e pensamos).



## Fim - Fernanda Torres

Um grupo de cinco amigos cariocas, que rememoram as passagens marcantes de suas vidas: festas, casamentos, separações, manias, inibições, arrependimentos. Álvaro vive sozinho, passa o tempo de médico em médico e não suporta a ex-mulher.

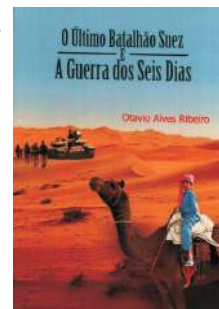

Doação do associado Otavio Alves Ribeiro. O livro retrata o dia a dia da missão de paz no Batalhão Brasileiro, integrado as tropas da ONU, no oriente Médio.

## Outros livros novos:

Will & Will - John Green  
A Chave de Sarah - Tatiana De Rosnay  
A Queda Dos Cinco - Pittacus Lore  
Perto de Você - Bella Andre  
Depois de Auschwitz - Eva Schloss  
Uma Carta de Amor - Nicholas Sparks  
A Garota Silenciosa - Tess Gerritsen  
Fazendo Meu Filme 2 - Paula Pimenta  
O Herói Perdido - Rick Riordan  
Assinatura de nova revista: Piaui

## Doadores do mês:

Caroline Lucia Rohde  
Margarete B. Ferraz  
Vera Lucia M. Muller  
Dalro Adão Schopf

DESIGN  
ESTILO

GRIFES  
EXCLUSIVAS

PONTELLI

www.pontelli.com.br

Acampamento, 235  
Acampamento, 145  
Bozano, 1178



Em sua coluna na Doreense em Revista, Alfran Caputi, vice- presidente da cultura e escritor, divertirá e emocionará você com um texto, normalmente em forma de crônica, sobre acontecimentos pitorescos ocorridos no Clube Dores.

## CONTOS E CRÔNICAS

Alfran Caputi, cronista e articulista, já publicou em vários jornais da cidade e região mais de mil crônicas e artigos. Participou do livro *Ao Pé da Letra*, escreveu o livro sobre os *Trinta Anos do Clube Recreativo Dores* e, publicou o livro *Abrindo Arquivos* – uma coletânea de crônicas e artigos de sua autoria.

### O CARNAVAL, MAIS UMA VEZ, NÃO SAIU

Infelizmente hoje vou ter que falar de um assunto não muito agradável, mas o que podemos fazer? Nem sempre a vida é feita de assuntos agradáveis. Estou me referindo ao episódio acontecido na primeira noite do Carnaval 2014 em nosso Clube.

Aqueles que conhecem a maneira como funciona a administração do Clube Dores sabem do cuidado que temos para com nossos prédios e instalações. Procuramos, sempre, cumprir com o que determinam as normas e as autoridades. Tanto que, nosso clube sempre funcionou com as devidas licenças em dia.

Lamentavelmente, naquela primeira noite de Carnaval, no salão La Sagra, onde a festa era animada por som mecânico, com músicas que mais agradam aos jovens, aconteceu a queda de três ou quatro placas de gesso que revestiam o forro daquele salão. O gesso espatifou-se e feriu alguns jovens, de maneira não muito grave, causando-lhes algumas escoriações. Houve, é claro, certo tumulto inicial, mas logo todos abandonaram o salão de maneira tranquila.

As pessoas que conhecem a estrutura do nosso prédio central sabem que o salão La Sagra localiza-se no térreo e que é um salão menor do que o salão Nobre – que fica no segundo piso, onde o carnaval era animado – com som ao vivo – por uma excelente Banda. Aquele salão é completamente independente e isolado do La Sagra, tanto que ninguém sentiu nada do que estava acontecendo lá embaixo.

O Clube registrou a ocorrência, pediu a presença das autoridades e bombeiros que determinaram o isolamento do salão onde havia ocorrido o incidente. No outro dia, domingo, após a vitória dos bombeiros e peritos, para surpresa de todos nós, foi determinada a interdição de todos os salões do Clube, a menos que se apresentasse um laudo estrutural de todas as dependências, dentro de duas ou três horas.

Essa posição assumida pelas autoridades, por mim considerada exagerada, praticamente acabou com o Carnaval no clube. Por mais esforços que se tenha feito, foi impossível conseguir uma firma de Engenharia que fizesse o tal laudo exigido. Uma única com que se conseguiu contato, disse que precisaria no mínimo de sete dias para dar um laudo estrutural. Portanto, a Diretoria ficou sem opções.

Alguém sugeriu que o carnaval fosse transferido para o ginásio de esportes, ou para o salão Querência – que fica na sede campestre. Também não foi aceito, porque, para que os bombeiros dessem a licença, o requerimento teria de entrar com, pelo menos, cinco dias de antecedência. Isso que aqueles locais estavam em perfeitas condições de funcionamento e outros eventos neles foram realizados.

Minha opinião é que houve rigorismo demais por parte de algumas autoridades. É claro que temos a máxima preocupação com a segurança de nossos associados, tanto que procuramos cumprir com todas as determinações. Mas considero que uma licença poderia – já que era um caso fortuito – ter sido dada no mesmo dia ou no outro dia para que o carnaval fosse realizado no salão Querência ou no Ginásio.

Infelizmente, no domingo à tarde, fomos obrigados a mandar para casa todas as crianças que chegavam fantasiadas para a festa. Blocos que já haviam ensaiado por dias e dias, rainhas com suas fantasias e etc. Alguns pais e crianças aceitavam as explicações, outros não, e as reações foram do choro aos chingamentos.

Nem vou falar nos prejuízos financeiros que causa um cancelamento desses, para todos os segmentos envolvidos. Levamos mais em conta a frustração e o abalo daqueles associados que não puderam brincar o Carnaval.

Lamentamos apenas o sensacionalismo exagerado dado por alguns órgãos de imprensa, ainda bem que a maioria noticiou com profissionalismo e infortúnio.

RÁDIO GUARATHAN,  
O NOME DA INFORMAÇÃO



RÁDIO  
**guarathan**  
10 KW 860KHZ

ao vivo na Internet  
Acesse o site!

Ouçã o  
informativo  
doreense na radio  
de Segunda a Sexta  
às 21h

guarathan@terra.com.br  
www.guarathan.com.br

**3025.5755**

**3025.5756**

**3025.5757**

**3025.5758**

Calçadão Salvador Isaias, 1336  
3º andar  
Gal. do Comércio  
Centro- Caixa Postal 278  
Santa Maria - RS

# EU, DORENSE!

A Dorensense em Revista apresenta o perfil de alguns associados. Queremos conhecer melhor quem são nossos leitores e membros da família dorensense, quais são seus setores de preferência e com que frequência participam de atividades no Clube Dorensense.

## EMELY LUBSCHINSKI E PALOMA



Idade: 23 anos • Dorensense desde: 2013 • O que mais gosta no Clube Dorensense: passear ao ar livre e tomar mate na sede campestre. • Quando está por aqui: estamos no clube as quartas e finais de semana

## MONIQUE ABADE E LORIEN



Idade: 23 anos • Dorensense desde: 2008 • O que mais gosta no Clube Dorensense: academia e piscinas • Quando está por aqui: na sauna aos sábados

## LU BALCONI CARNEIRO



Idade: 41 anos • Dorensense desde: 2002 • O que mais gosta no Clube Dorensense: área de churrasco, sol, piscina e andar na trilha. • Quando está por aqui: verão

# Festival de tintas

**UMA FESTA DE CORES E OFERTAS**

# SUL CORES®

EM ATÉ **5x** (1+4) SEM JUROS



www.sulcores.com.br

Agora com 2 lojas em Santa Maria:

**3219-4600**

Br. 287, Km 235, nº 6410  
Faixa Nova - B. CAMOBI

www.sulcores.com.br | **sulcores**

**3026-6005**

Av. Nª Sª Medianeira, 720  
em frente a Basílica





# Claro HDTV

A alta definição  
ao seu alcance.

- Aproveite ao máximo o seu televisor em HD com a melhor imagem e o melhor som.
- Gravação dos programas favoritos em seu HD externo e pausa ao vivo.



Imagens ilustrativas



## Assine Já!

# 0800 585 5000

MULTISERVIÇOS- PARCEIRO CREDENCIADO  
[multiservicos.inf.br/clarotv](http://multiservicos.inf.br/clarotv)



 Claro HDTV  
Você por dentro.

# CLICK DORENSE

A Dorense em Revista possui um espaço para divulgação de fotos dos associados com alguma personalidade famosa. Vale também fotografia tirada em alguma viagem, em algum ponto turístico famoso. Aproveite e dê uma dica preciosa sobre o lugar que você conheceu! Não perca tempo e participe de sua Revista! Ao enviar sua foto, o associado está autorizando o Clube a usá-la em suas publicações. E-mail: revista@clubedores.com.br



## PANAMÁ

A associada dorense **Letícia Maffini de Paiva** tirou esta foto durante viagem à Cidade do Panamá, na região da Cinta Costeira, em janeiro de 2014 durante a realização de um intercâmbio.



## FORTALEZA

A Dorense **Benardete Stangherlin Dalla Porta** curtindo às belezas naturais do Ceará.

## BOMBINHAS-SC

A dorense **Luana Manhago**, de 13 anos, visitou a cidade de Bombinhas, em Santa Catarina. A jovem aproveitou as férias com os seus familiares.

## EUROPA

A associada **Ilka Rejane Oliveira Martins** esteve em viagem pela Europa. Ela destaca as belezas da Itália, dentre as quais, Via Independenzia a partir do "Giardino della Montagnola".

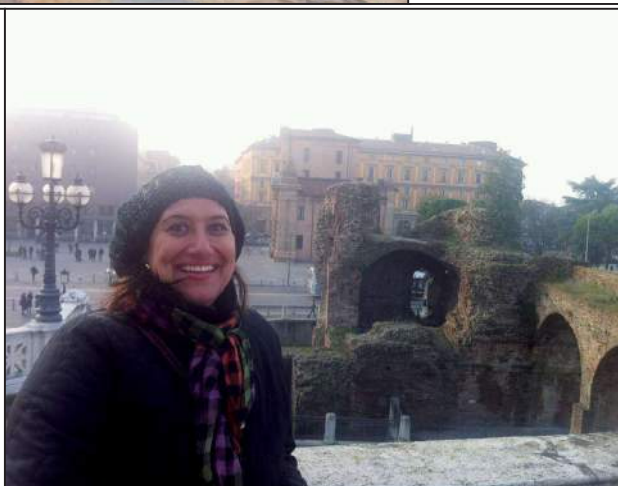



## CEARÁ

Um grupo de associados do Clube Dores se reuniu para fazer uma excursão para Fortaleza/Ceará, em 15 de março de 2014.



## FLORIANÓPOLIS

O dorense Eduardo Figuera e sua namorada Alexandra Loose curtiram suas férias nas praias de Floripa.



Os melhores roteiros estão aqui.

## Portugal e Espanha



De 14 a 26/ago. Visitando Lisboa, Fátima, Coimbra, Porto, Salamanca, Ávila, Escorial, Madri, Zaragoza e Barcelona. Aéreo ida e volta desde P. Alegre c/CAFÉ, ônibus exclusivo, traslados, passeios e um jantar. A partir de

**US\$ 3.980,00** + taxas  
Consulte condições

## Punta Cana em maio



Saída 10/maio. 7 noites Riu Naiboa Hotel regime All inclusive, aéreo ida e volta desde S.Paulo, transfer de chegada e saída, seguro, assistência local, entrada balada Oro Night. A partir de

**US\$ 1.399,00** + taxas  
entrada de 25% + 9x s/juros cheques

## Baixa temporada no Brasil

### Rio de Janeiro

3 noites, saída 13/maio de P. Alegre  
A partir de **10x R\$ 92,40** Àv. R\$ 924.

### Porto Seguro

4 noites, saída 13/maio de P. Alegre  
A partir de **10x R\$ 97,30** Àv. R\$ 973.

### Maceió

4 noites, saída 13/maio de P. Alegre  
A partir de **10x R\$ 125,60** Àv. R\$ 1256.

### Porto de Galinhas

4 noites, saída 13/maio de P. Alegre  
A partir de **10x R\$ 139,00** Àv. R\$ 1390.

## Rodoviários VIP Travel Mix

### Buenos Aires Corpus Christi

Saída: 18/jun. Ônibus Super Leito, 03 noites de hotel 4\*, 03 cafés da manhã, city tour, serviço de bordo, coordenador acomp. A partir de

**US\$ 467,00**  
Dólares americanos.

### Circuito Uruguai Corpus Christi

Saída: 18/jun. Ônibus Leito Turismo, 03 noites em hotel Cat. Turística, 03 cafés da manhã, city tour em Punta Del Este, Montevideu e Colonia Del Sacramento, guia local e serviço de bordo. A partir de

**US\$ 377,00** Dólares americanos

Condições: Os preços utilizados são por pessoa em acto duplo válidos p/ saídas mencionadas (exceto feriados). Válidos até um dia após esta publicação, sujeitos a requisitos e aviso prévio. Oferta de lugares limitados e reservas sujeitas a confirmação. Valores não incluem taxas de embarque. Dólares e Euros serão convertidos ao câmbio do dia da compra.

**travelmix**  
Sua Referência em Turismo

afiliada exclusiva  
**redetur**  
SOLUÇÕES EM VIAGENS

Santa Maria  
Av. Medianeira, 1845  
55 | 3222 3322

Porto Alegre  
Rua Pe. Chagas, 240 s402  
51 | 3222 3377

www.travelmix.com.br

# RAINHA DOS BALNEÁRIOS 2014

Rainha Juvenil e Rainha Mirim, são representantes do Clube Dores.

Aconteceu no Balneário Ouro Verde, em Três Barras, distrito de Arroio Grande, o concurso Rainha dos Balneários 2014, uma promoção do Jornal A Razão. Representantes de diversos balneários e sedes da região concorreram em quatro categorias (Mirim, Infantil, Juvenil e Adulta) para três faixas (2ª Princesa, 1ª Princesa e Rainha).

Antes do concurso, todas as meninas participaram do ensaio geral para marcar as posições do desfile. A torcida estava muito animada e confiante com suas concorrentes. O desfile das candidatas iniciou com a presença de todas as categorias. Em seguida, cada categoria fez seu desfile individual e coletivo. Entre as meninas, o clima era de entrosamento e diversão. Não foi apenas a beleza o ponto principal da festa: a simpatia e a desenvoltura das meninas contaram muitos pontos. Todas, durante o desfile, sorriram com graça para os jurados e para suas torcidas.

O Clube Dores teve duas ganhadoras no evento, na categoria mirim, **Suelen Bianchini Bertolo** e a Juvenil, **Mônica Linhares Sachett**



Mônica Linhares Sachett



Suelen Bianchini Bertolo

FOTOS: FELIPE SHOURICH

*Não importa o ambiente*

COM A MICHELLE  
TUDO CAI BEM

**MICHELLE**  
DECORAÇÕES

CORTINAS | PERSIANAS | TAPETES | PAPÉIS DE PAREDE | PISOS LAMINADOS | TECIDOS

Rua Silva Jardim, 1560 / Centro - Santa Maria, RS / CEP: 97010-490 / 55.3027.2513

@decoracoesm Michelle Decorações



LÍQUIDA TOTAL  
Até **20%**  
De desconto  
SUNTINTA



*Acrílico Semi Brilho*  
R\$: 230,00

*Massa Corrida*  
R\$: 60,00

*Esmalte*  
R\$: 51,63

*Selador Acrílico*  
R\$: 59,98

*Suviflex*  
R\$: 189,00

Pague em até  
**SEM JUROS**



**CONSTINTA**

A loja mais completa da cidade

Av. Medianeira, 1075 | (55) 3223 3030

Av. Dores, 2357 | (55) 3286 1100

Santa Maria - RS



Liquidação válida enquanto durarem os estoques

# VOCÊ NO FOCO

O associado que participa, usufrui, se destaca e se integra no Clube Dorenses tem seu espaço na Dorenses em Revista! Não perca o foco! Envie foto e dados de seu grupo, de suas vivências e experiências dentro do Clube! Não deixe de ser parte integrante da família dorenses! Contato: revista@clubedores.com.br



- 1 Gabriela Gaspar Lamaison, comemorou seus 15 anos, no dia 8 de fevereiro, no Salão Antares do Clube Dorenses. Gabriela é filha de Claudio Lamaison e Alba Gaspar.
- 2 A pequeninha dorenses Helena Portella de Vasconcellos Nunes vai fazer 02 anos em 30 de Março e vai comemorar o seu aniversário com seus amiguinhos e familiares.
- 3 O associado José Luis Stein comemorou seu aniversário de 60 anos, no dia 7 de março, com a esposa Elizete, familiares e amigos do grupo de tênis das sextas, no Recanto do Tênis.
- 4 A associada Isabella Colvero Pizzolatto, Rainha Infantil do carnaval Dorenses em 2012 e Primeira Princesa do Carnaval de Santa Maria, conquistou o título de Rainha Infantil do Carnaval do Estado 2014. Parabéns pela conquista!
- 5 A dorenses Daniele de Oliveira colou grau em Matemática Licenciatura pela Universidade Federal de Santa Maria, em fevereiro deste ano. Os familiares estão muito felizes e orgulhosos por esta vitória. Parabéns!
- 6 A Programadora Visual Magali Etges e a Jomalista Vanessa Roepke, da Dorenses em Revista, estiveram presentes no Evento "Encontro com a Imprensa", da Cooperativa Sicredi, no dia 14 de março, no Salão Esmeralda, representado o Clube Recreativo Dorenses.

## PROJETOS EFICIENTES CONTAM COM TECNOLOGIAS REVOLUCIONÁRIAS.

Torne seu empreendimento mais eficiente e sustentável, equipe as cabinas do seu elevador com o ADC XXI, que antecipa e destina corretamente sua chamada. Totalmente inteligente, o sistema controla as paradas e se encarrega de otimizar o tráfego, solução que, alinhada com a preservação do planeta, reduz o consumo de energia elétrica.

Sabemos que iniciativas como essa fazem toda a diferença e a nossa preocupação está centrada em proporcionar o melhor para o seu negócio!

Rua Duque de Caxias, 2240  
Santa Maria/RS - Tel.: (55) 3219.2045  
www.thyssenkruppelevadores.com.br

ThyssenKrupp Elevadores

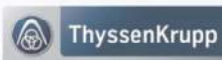



## ASSEMBLÉIA GERAL APROVA A REFORMA DOS ESTATUTOS

Conselho Deliberativo em reunião no dia 13 de março, deu o parecer favorável para a alteração estatutária e aprovado em Assembléia Geral Extraordinária, que aconteceu no dia 27 de março de 2014. Essa alteração se fez necessária para adequação ao Decreto-Lei 7984/13 do Governo Federal. Dentre as alterações, a principal foi estabelecer que o mandato do Presidente do Clube será de 2 anos, com possibilidade de apenas uma reeleição consecutiva.

## MAIS QUE UM ASSOCIADO

Por meio da proposta do vice-presidente do Clube Sr. **Camilo Cervo** e do Administrador Geral **Carlos Londero**, a Diretoria do Clube em reunião realizada no dia 21/01/2014 aprovou por unanimidade, propor o título de **DORENSE BENEMÉRITO** ao associado colaborador e conselheiro Sr. **ILIDIO ANTONIO BIACCHI** diretor-presidente da empresa Pampeiro S/A. A proposta alicerçou-se no art. 45, parágrafo terceiro do atual Estatuto e justifica-se pela longa trajetória deste associado como colaborador junto ao Clube em todas as suas



iniciativas principalmente naquelas que necessitarem de apoio financeiro e parcerias de Marketing. Por ocasião da última reunião do Conselho Deliberativo do Clube, realizada no dia 13 de março, que tratou das alterações estatutárias o Conselho aprovou a proposta da Diretoria Executiva em votação secreta. O Sr. Ilidio usou da palavra, durante a reunião e agradeceu a destinação. O Presidente do Conselho Deliberativo, **Valnei Vieira**, salientou ao final que o título será entregue oficialmente em solenidade festiva a ser marcada pela Diretoria Executiva

**HOTEL MOROTIN**

Centro: Ângelo Uglione, 1629. Centro. CEP 97110.000 . Fone: (55) 3220.5200 . morotin@morotin.com.br



[www.morotin.com.br](http://www.morotin.com.br)

Localização Central.

92 apartamentos confortáveis e suítes com ante-sala e garagem própria.

### Hotéis Morotin: o conforto que você merece.

84 apartamentos luxo e 6 suítes temáticas

Os Hotéis Morotin dispõem da rede de INTERNET sem fio WI FI em todo o seu complexo.

[www.morotin.com.br](http://www.morotin.com.br)



RST 287 Km 6,2 . Bairro Camobi . CEP 97110.600 . Fone: (55) 3220.1600 . park@morotin.com.br

Toll free 0800 600 5500



# CONHEÇA O CONSELHO DELIBERATIVO

## GILBERTO LUIZ P. DAL PONTE

Idade  
65 anos

Profissão  
cirurgião-dentista

Associado  
desde 1979

Conselho Deliberativo  
desde 1997

**“ORGULHOSAMENTE, TENHO O CLUBE DORES, COMO MEU SEGUNDO LAR. É LUGAR ONDE DESFRUTAMOS DE MUITO LAZER E NOS PROPICIA OPORTUNIDADE PARA FAZERMOS AGRADÁVEIS AMIZADES”**



## ARY FORGIARINI

Idade  
75 anos

Profissão  
empresário

Associado  
desde 1979

Conselho Deliberativo  
desde 1983

**“DORES, MINHA ADOLESCÊNCIA, MEU PASSADO, MEU PRESENTE, MEU CLUBE”**



## EDEVAR DA SILVA

Idade  
62 anos

Profissão  
aposentado da Rede Ferroviária, atualmente, Colégio Coração de Maria

Associado  
desde 1984

Conselho Deliberativo  
participou no biênio 2001

**“O CLUBE DORES É UM LUGAR PARA DIVERTIR-SE, CONVIVER E SER FELIZ”**





**CLAYTON MARINHO CAMARGO**

Idade .....  
64 anos

Profissão .....  
Militar da reserva

Associado .....  
desde 1979

Conselho Deliberativo .....  
desde 2005

**“ESSE CLUBE QUE SOMOS UM DOS  
FUNDADORES, É UM ORGULHO É A  
NOSSA SEGUNDA CASA, QUE VIVEMOS  
NO NOSSO DIA A DIA. MUITO OBRIGADO  
CLUBE DORES, POR EXISTIR”**



**FERNANDO FRIZZO**

Idade .....  
67 anos

Profissão .....  
comerciante

Associado .....  
desde 1982

Conselho Deliberativo .....  
desde 1997

**“É UMA HONRA FAZER PARTE DE TÃO  
IMPORTANTE CLUBE SOCIAL, QUE  
OFERECE AOS SEUS ASSOCIADOS, UM  
LEQUE GRANDE DE OPORTUNIDADES DE  
LAZER. TEMOS ESPORTES, CULTURA E  
TRADICIONALISMO, O QUE POSSIBILITA  
CADA UM ESCOLHER A SUA ATIVIDADE  
PREFERIDA. É UM CLUBE QUE ESTA  
ATRAVÉS DE SUA DIREÇÃO SEMPRE  
PREOCUPADO COM IDEIAS NOVAS,  
PENSANDO NO FUTURO”**

# Sul Frio®

## REFRIGERAÇÃO

[www.sulfrio.com](http://www.sulfrio.com) / [sulfrio@sulfrio.com](mailto:sulfrio@sulfrio.com)

Venda,  
manutenção  
e instalação  
de câmaras frias,  
para supermercados,  
padarias e  
restaurantes.



Serviços de manutenção corretiva e preventiva em sistema de refrigeração com técnico cadastrado no CREA.

**(55) 3026.2170**

**Cel: 9962.3178**



Rua Conselheiro Pereyron, 484  
Bairro Uglione - Santa Maria - RS

# ANA BOTAFOGO



Foi a primeira-bailarina do Teatro Municipal do Rio de Janeiro desde 1981, ano que ingressou na importante companhia de dança brasileira. Apesar de nunca ter imaginado que sua estrela brilharia tanto, Ana diz que a dança sempre foi a coisa mais importante da sua vida. Seu carisma encanta a todos por onde passa..

Ana dançou como artista convidada de importantes Companhias de Ballet, tais como: Saddler's Wells Royal Ballet (Inglaterra), Ballet Nacional de Cuba (Cuba), Ballet del Opera di Roma (Itália), entre outras.

Ana Botafogo é considerada, tanto pelo público como pela crítica, uma das mais importantes bailarinas brasileiras por sua técnica, versatilidade e arte.

Personalidades ilustres que estiveram no Clube Recreativo Dores e assinaram nosso livro de Autógrafos

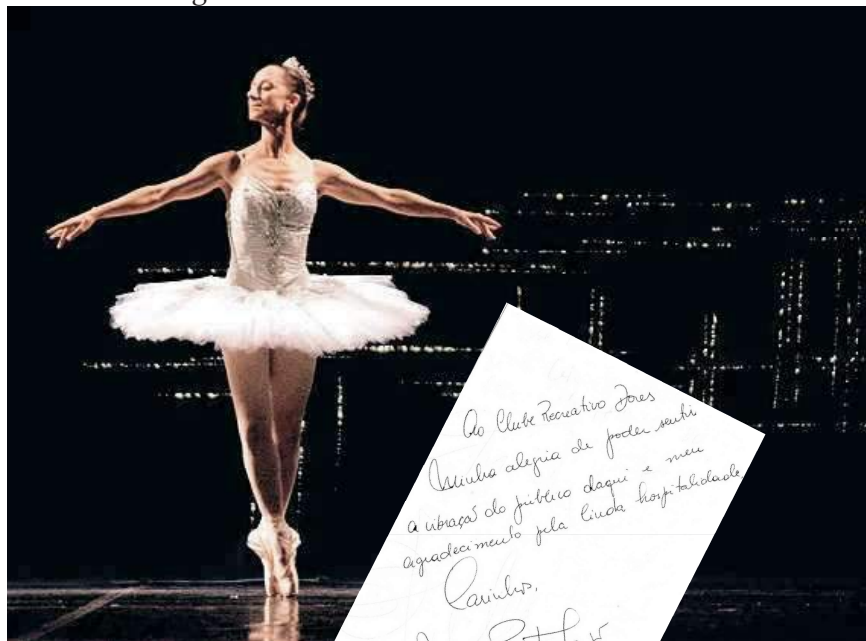

Ao Clube Recreativo Dores  
 Muitos alegria de poder senti  
 a abraço do público daqui e meu  
 agradeço muito pela Linda hospitalidade  
 Carinho.  
 Ana Botafogo  
 21/8/2002

## ALUGUEL DE MÁQUINAS DE TODOS OS TIPOS.

Turnes



MARCENARIA • CONSTRUÇÃO • ANDAIMES • GERADORES • CAMPO E JARDIM

Av. Medianeira, 398  
**55 3222 7565**  
[www.lokarmak.com.br](http://www.lokarmak.com.br)



**PALLOTTI**



## PEIXINHOS DORITOS

As aulas de Educação Física e Natação já iniciaram neste ano letivo de 2014 na Escola Doritos. Neste primeiro mês, além da interação e socialização dos educandos com a piscina térmica na aula de natação, que é uma atividade muito prazerosa, que fortalece o coração e melhora a função respiratória. A Professora Caroline Garske Veiga está oportunizando a realização de brincadeiras aquáticas que estimulam as crianças a deslocarem-se pela piscina de maneira lúdica e a mergulhar. Já nas aulas de Educação Física, os alunos estão se divertindo com as brincadeiras e atividades físicas propostas pela professora. Utilizando bambolês e bolas para realizar as dinâmicas que exigem trabalho em grupo, concentração e agilidade.



## MATRÍCULAS ABERTAS

Dê a oportunidade de seu filho fazer a diferença, pois restam poucas vagas

**AGENDE UMA VISITA - 2103 2825**

Atendimento para crianças a partir de um ano e meio até seis anos

Atividades pedagógicas, recreativas e multidisciplinares de:

- Educação Física
- Natação
- Educação Ambiental
- Culinária
- Informática
- Música
- Projeto de saúde e higiene bucal
- Inglês com metodologia do CCAA

**HORÁRIO: 13:00 ÀS 19:00**

- Opção de entrada pelo estacionamento (coberto)
- Lanches oferecidos pela escola
- Profissionais qualificados
- Amplio aproveitamento do espaço da sede central do clube
- Pracinhas internas e externas
- Orientação pedagógica

**Para abrir caminhos,  
é preciso ir fundo**

O serviço de escavações abre os caminhos da Brita Pinhal

Pavimentação	Escavação
Terraplenagem	Saneamento
Muros de contenção	Comércio de brita
Usina de asfalto	Pontes

**Brita Pinhal**  
abrindo caminhos, construindo histórias

[www.britapinhal.com.br](http://www.britapinhal.com.br)





**A**Serluz Metalúrgica aposta no desenvolvimento e inovação. Sua mão de obra é sinônimo de qualidade, pois possui uma equipe especialista na invenção, manejo e aplicação de tecnologias próprias, elaboradas especificamente para trazer praticidade, rapidez e modernidade aos projetos de nossos clientes, além da economia em todos os aspectos da obra.

[www.serluz.com.br](http://www.serluz.com.br)

“Voz sois a luz do mundo;  
não se pode esconder uma cidade  
edificada sobre um monte;”  
São Mateus 5;14



Opss

# DORES PRAIA PARK

A Dorensense em Revista, relata como esta o andamento das obras do Dorens Praia Park.

Segundo Miguel Carvalhos, Contra Mestre do Setor de Obras do Clube Dorens, "o andamento das obras do Projeto Dorens Praia Park, esta indo muito bem, a mão de obra foi selecionada e direcionada e esta sendo executada. As escadarias externas estão sendo confeccionadas, rampas de acesso para a área das piscinas, os sanitários das grutas já estão na parte do reboco".

A equipe de engenharia contactou trabalhadores de Goiânia, que são os responsáveis pela parte das Torres, da tematização e outra equipe auxiliando na parte de alvenaria. Os tobogãs estão sendo instalados, ao todo são seis. Cerca de 60 funcionários estão envolvidos com a obra. Segundo Miguel, "na medida do possível, as obras estão em pleno andamento."

Miguel Fernandes Carvalhos - Contra Mestre do Setor de Obras do Clube Dorens, trabalha há 11 anos prestando serviço para o Clube.

## SITUAÇÃO DAS OBRAS PRAIA PARK



**SANITÁRIOS A** - 30% concluído

**TORRE A** - 90% estrutura concluída e 5% da tematização concluído



- 1 - TOBOÁGUA 1** - Surfhill - 6 linhas - 50% concluído
- 2 - TOBOÁGUA 2** - Cork Screw - 2 pistas - amarelo e preto - 75% concluído
- 3 - TOBOÁGUA 3** - Kamikaze - branco - 75% concluído
- 4 - TOBOÁGUA 4** - Tube Fall - 75% concluído
- 5 - PISCINA DOS TOBOÁGUAS** - 80% concluído
- 6 - CASA DE MÁQUINAS** - 90% concluído
- 7 - ESCADARIA DOS TOBOÁGUAS** - 40% concluído
- 8 - PISCINA 3** - 95% concluído
- 9 - RIACHO 1** - 95% concluído



**PISCINA AQUECIDA DA GRUTA 1** - 90% concluído



**GRUTA 1** - 95% concluído



- 1 - TORRE B - 20% concluído
- 2 - PLATAFORMA TOBOÁGUAS - 95% concluído
- 3 - RIACHO 1- 95% concluído
- 4 - CASCATA RIACHO 1- 95% concluído
- 5 - PISCINA 3 - 95% concluído
- 6 - RAMPA CADEIRANTES - 95% concluído
- 7 - RAMPA PARA VEÍCULOS DE SOCORRO - 95% concluído



- 1 - ENTRADA PRINCIPAL - 30% concluído
- 2 - TERRAPLANAGEM - 95% concluído
- 3 - PISCINA PRAIA - 20% concluído
- 4 - GRUTAS PISCINA PRAIA - 30% concluído

[www.walterbeltrame.com.br](http://www.walterbeltrame.com.br)



**DÊ VIDA, AOS AMBIENTES!**

**WB WALTER BELTRAME**



Fone/Fax: 55 3026 5000 - Estrada RS 509 Km 06, Nº 4060 - Camobi - Santa Maria - RS



Foto A:  
**GRUTA 2** - concluído

Foto B:  
1 - **CASCATA RIACHO 1** - 95% concluído  
2 - **PISCINA 1** - 95% concluído

Foto C:  
**ESCADARIA DA PISCINA 1 A**  
**PLATAFORMA DO TOBOÁGAS** - 80% concluído

Foto D:  
**ESCADARIA DA PISCINA PRAIA** - 40% concluído

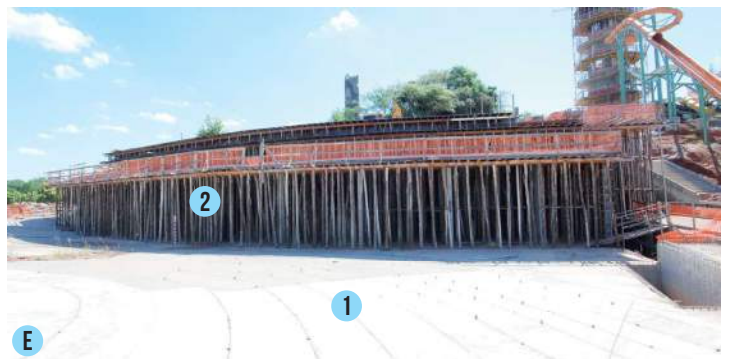
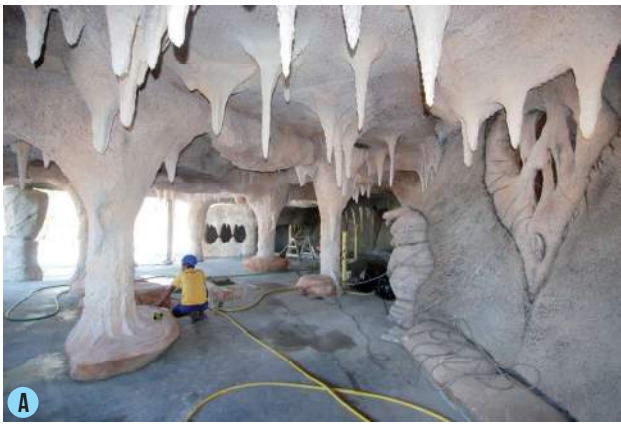
Foto E:  
1 - **GRUTA E CASCATAS DA PISCINA PRAIA** - 30% concluído  
2 - **PISCINA** - 20% concluído

Foto F:  
**RAMPA ENTRADA PRINCIPAL** - 40% concluído

Foto G:  
1 - **PISCINA 3** - 95% concluído  
2 - **CASCATA DO RIACHO** - 95% concluído  
3 - **TORRE B** - 20% concluído  
4 - **TORRE A** - 90% concluído

Foto H:  
**RAMPA CADEIRANTES** - 95% concluído

# VEM NOVIDADE POR AI

A Comissão de Construção, presidida pelo senhor **Olavo Antoniazzi**, sugeriu a Diretoria do Clube que sejam construídas quatro churrasqueiras cobertas para 30 pessoas cada, para que possa abrigar as festas com melhor comodidade para as confraternizações dos grupos internos do Clube, a construção de dois campos de futebol 7 com grama sintética cobertos e a revitalização das quatro quadras de tênis sintéticas. Estaremos divulgando mais informações na próxima edição da Revista.



Após a aprovação dos projetos de prevenção de incêndio dos prédios, edifício garagem, complexo polidesportivo e a Sede Central. Expedidos em 08/01/2014. O Clube irá efetuar as obras necessárias para a ampliação da capacidade de público do ginásio de esportes e do salão nobre. Maiores informações na próxima edição da Dorensense em Revista.



## MELHORIAS NO CLUBE

O Clube Recreativo Dores, pensando em seus associados e preocupado com o seu bem estar, nos meses de fevereiro e março de 2014, o clube fez novas instalações de aparelhos de ar-condicionado, nas Salas Dores Kids, Dores Games e Sala de Multiuso. Muito em breve, o Salão Antares, receberá o auxílio de mais condicionadores de ar. Visando uma melhor comodidade e benefícios para os usuários.

# O MUNDO É SEU HABITAT

**ORIENTISTA**  
EU VIVO AVENTURA

ROYAL PLAZA SHOPPING - 2º ANDAR  
[WWW.ORIENTISTA.COM.BR](http://WWW.ORIENTISTA.COM.BR)

**SCHIO**

# FORTALEZA CEARÁ



1



2



3



4



5



6



7

Em viagem à Fortaleza, o casal dorense **Tania Lopes** e **Claudio Neves** curtiram um lindo passeio pelas praias do Ceará. Um dos lugares visitados, de passagem, foi a entrada da barraca Croco Beach e dentro da barraca (fotos 1 e 2). Na orla, conhecida como "Beira Mar", oferta-se todo o tipo de divertimento, como: bares, feira de artesanato, restaurantes regionais e internacionais, casa de show de humor, com um colorido particular. A feira de artesanato funciona das 16h às 22 horas, onde se pode comprar produtos regionais, e até alimento típicos. Uma das tantas opções de divertimento é alugar um buggy e sair conhecendo várias barracas e restaurantes. No entanto, por tudo isso, Fortaleza é a "capital da alegria do Brasil" com muita festa, música, onde todas as noites tem festa.

Entre tantas noites de muita alegria e harmonia, o casal passou para registrar o momento, na Estátua de Iracema, que se localiza na praia de Iracema (foto 3) e também aproveitou para prestigiar o Bar do Hotel, onde estavam hospedados (foto 4). Fortaleza não é apenas destino de turistas estrangeiros, mas também do turismo interno, por apresentar sol e calor quando as regiões Sul e Sudeste estão no inverno. Outro ponto de destaque é o Centro Cultural Dragão do Mar com: 2 cinemas, um teatro, 2 museus, um café, espaço para show e rodeado de barzinhos com um charme especial e música ao vivo, outro ponto é o "Pirata", que é conhecido pela segunda-feira mais animada do mundo. Uma curiosidade sobre as casas de show, é que, grande parte delas, não possui teto, porque a noite em Fortaleza apresenta uma temperatura média de 26 a 28 graus o ano todo.

No decorrer da viagem, Tania e Claudio, aproveitaram para conhecer o Mercado Central de Fortaleza (foto 5) e também o Pirata Bar (foto 7). Fortaleza, capital do estado do Ceará, também chamada conhecida por ser a "Terra da Luz". No Brasil é conhecida como "capital da alegria", lugar onde sempre há belas praias, festa e diversão, a vida noturna é bastante agitada pelos barzinhos, casa de show e muita música. Os coqueiros, dunas, falésias, lagoas de águas cristalinas e fontes de água doce, encantam os visitantes com sua beleza natural.

Terra quente e de poucas chuvas, Fortaleza tem uma natureza exuberante no que se refere às suas

praias de verdes mares, à grandiosidade de suas dunas, à força dos ventos e à sua luminosidade intensa. Com uma temperatura média de 27 graus, apresenta um verão permanente e seu povo hospitaleiro é conhecido por uma contagiante alegria de viver.

Os habitantes são conhecidos pela cordialidade, essa é uma característica marcante do local. O clima quente durante todo do ano, sem inverno, também é um atrativo para os turistas. Entretanto, com todos esses atrativos, só faz desta cidade o local ideal para descansar e curtir as férias, principalmente em função do clima. Fortaleza é uma metrópole com cerca de 3 milhões de habitantes, é uma cidade turística, jovem com construções modernas e em pleno desenvolvimento. O crescimento da cidade é diário, nascendo sempre novos empreendimentos como: prédios residências, hotéis, centro comerciais, restaurantes entre outros. A Praia do Cumbuco (foto 6) mostra a beleza e a natureza das praias cearenses.

"Foi a primeira vez que estivemos lá. Fomos eu, meu marido, Claudio Neves, e um casal de amigos. Fortaleza é uma misto de pobreza e riqueza, os belos prédios a beira mar contrastam com um povo bem humilde e pedinte. Infelizmente o que mais nos chamou atenção foi a sujeira das ruas centrais da cidade, da enorme população e da falta de segurança das praias, **CONTA A DORENSE, TANIA LOPES**".

## CURIOSIDADES

A cidade surgiu ao redor do Forte de Nossa Senhora da Assunção, construído pelos portugueses. Ao redor do forte, surgiu um povoado, que deu origem a quinta maior cidade brasileira. A conquista da Capitania do Ceará começou em 1603, com a bandeira de Pero Coelho de Souza que fundou o Forte de São Tiago na Barra do Ceará. Sua ocupação oficial foi iniciada por Martim Soares Moreno.

Fortaleza é a porta de entrada do Nordeste, pois está localizada estrategicamente logo abaixo da linha do Equador. Metrópole moderna, do mar verde-azulado, das belas praias, do vento suave e do povo alegre e hospitaleiro. É a rota mais curta do Brasil para Europa, Estados Unidos, África, a apenas 6 horas e meia de voo, além de estar na metade do caminho para se chegar a outros Estados do Brasil.



*Comemore essa Páscoa  
com Coqueiro à mesa.*

Uma feliz Páscoa. Da Família Coqueiro, para a sua família.

RUA PE. DOMINGOS NOSTRO, Nº 1000 | ARROIO GRANDE | SANTA MARIA | 55 3227-5151 - 55 3227-5127  
www.facascoqueiro.com.br | facascoq@terra.com.br | facebook.com/facascoqueiro



# COLABORADOR DORENSE

Vamos conhecer um pouco de cada um dos funcionários que ajudam a fazer do Clube Dorens o sucesso que é. Desempenhando suas funções com dedicação, nos diferentes setores do Clube, os colaboradores mantêm o padrão de organização, limpeza e eficiência característico do Clube Dorens, e que os associados merecem.



**VANESSA BARBO GERVÁSIO**

Idade: 30 anos

Tempo de serviço: 2 anos

Função: auxiliar almoxarifado - obra



**NEUMAR DIAS ALVES**

Idade: 32 anos

Tempo de serviço: 12 anos

Função: tratorista



**OTAVIO BATISTA SANGOI**

Idade: 62 anos

Tempo de serviço: 11 anos

Função: encanador hidráulico



**JORGE LENES**

Idade: 42 anos

Tempo de serviço: 7 anos

Função: servente de pedreiro



**ADAIR FIGUEIRA**

Idade: 40 anos

Tempo de serviço: 5 anos

Função: pedreiro



**LUCAS MARQUES**

Idade: 27 anos

Tempo de serviço: 5 anos

Função: podas

*Não importa qual é o seu produto, nós temos os clientes. Seja preferencial e priorize sua empresa no:*

**Serviço de Informação**

Guia Impresso

Guia Online

Guia Mobile

**SERVIÇO DE INFORMAÇÕES**

**3921-1000**

**[www.guiacidade.com.br](http://www.guiacidade.com.br)**



Guia  
**Cidade**®



## VENHA SE DIVERTIR NA TARDE DANÇANTE DA MELHOR IDADE

Dia: 27 de abril

Local: Sede central – Salão Antares

Horário: 14hs

Participe!



Localizado no Bairro Nossa Sra. das Dores.

- Elevador.
- Central de gás.
- Hidrômetros individuais.
- Revestimento parcial da fachada com pastilhas.
- Aberturas em alumínio anodizado bronze.

- Apartamentos de 2 dormitórios.
- Apartamentos de 2 dormitórios c/ suíte.
- Sacadas com churrasqueiras.
- Salas com 2 ambientes.
- Todos os apartamentos com estacionamento.
- Próximo a mercado e shopping.

**DC2**  
engenharia

Fone:  
55 3219.0008

# CAÇA AO COELHO NA CAMPESTRE

13 de abril  
Sede Campestre

**Atrações:** Caça ao Coelho, brinquedos infláveis, pintura facial, torneio de futset, aula de tênis, mateada, distribuição de doces e sorteio de prêmios

MAIS UM EVENTO DO  
CLUBE RECREATIVO DORES



# PROTEÇÃO COMPLETA PARA A SUA EMPRESA. TOTAL SEGURANÇA PARA OS SEUS NEGÓCIOS. VIDEOMONITORAMENTO 24H.

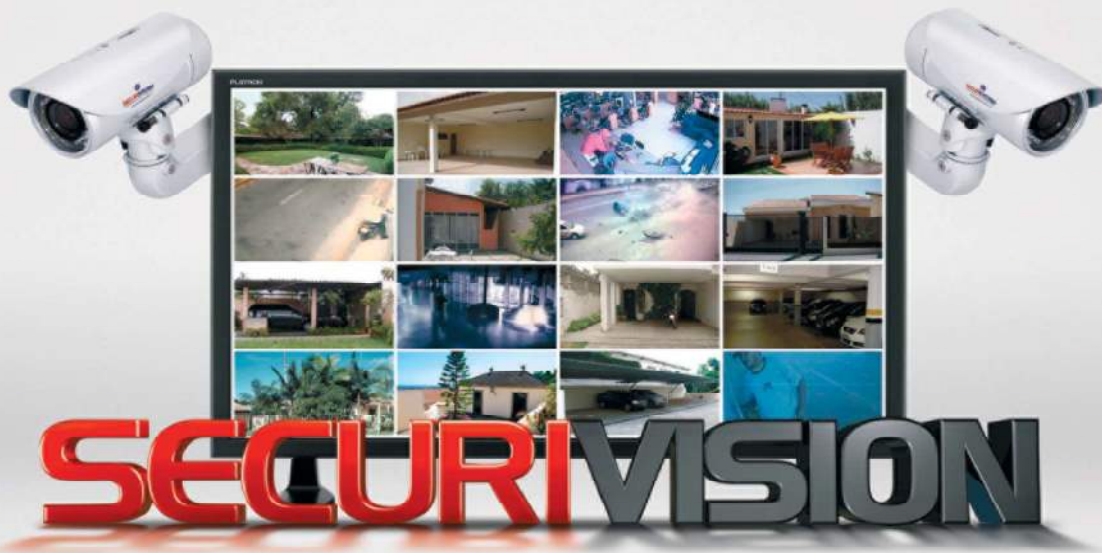

\*Mínimo de 4 câmeras. \*\*Depende de visibilidade técnica.

www.sec.com.br

Aparelhos em comodato;  
Câmeras a partir de R\$ 45,00\* (a unidade);  
Não necessita conexão pela internet\*\*.



**SECURISYSTEM**  
EXCELÊNCIA EM SEGURANÇA

[www.securisystem.com.br](http://www.securisystem.com.br)

(55) 3212.4444

# SEGURANÇA NO TRABALHO



A área de segurança no trabalho em nosso clube é terceirizada com a UNIMED Santa Maria a qual é composta por médico, engenheiro e técnicos em segurança do trabalho, além do nosso quadro funcional com engenheiro, técnico em segurança e outros. O apoio e assessoria desses profissionais nos dá tranquilidade para o desenvolvimento de um trabalho seguro, e na vanguarda dessas atividades estão nossas CIPAs (Comissão Interna de Prevenção de Acidentes).

A CIPA é composta por representantes da empresa e dos empregados. O clube Dores tem duas comissões constituídas que trabalham em conjunto, uma na Sede Central, que é composta de Presidente, Vice Presidente, Secretária e Suplentes, o mesmo ocorrendo em nossa Sede Campestre. Cada componente já tem no seu crachá o logotipo da CIPA que faz com que sejam facilmente identificados. As CIPAs são responsáveis pela identificação dos riscos na execução dos trabalhos, elaboração de mapas de riscos dos diversos setores do clube, participando

diretamente na segurança dos trabalhadores, tendo apoio e assessoria da equipe UNIMED e do Técnico de Segurança do Trabalho do clube. As atividades desenvolvidas pela CIPA, além da prevenção de acidentes e doenças ocupacionais, auxiliam na conscientização da importância do cuidado e uso permanente do EPI (Equipamento de Proteção Individual), entre eles: proteção auditiva – abafadores de ruídos ou protetores auriculares, proteção respiratória – óculos e viseiras, proteção de cabeça – capacetes, proteção de mãos e braços – luvas e mangotes, proteção de pernas e pés – sapatos, botas, botinas, proteção contra quedas – cintos de segurança e cinturões.

O EPC (Equipamento de Proteção Coletivo) são dispositivos utilizados no ambiente de trabalho com o objetivo de proteger os trabalhadores dos riscos inerentes aos processos, tais como o enclausuramento acústico de fontes de ruído, a ventilação de locais de trabalho, a proteção de partes móveis de máquinas e equipamentos, a

sinalização de segurança, dentre outros. Paralelamente a todas essas atividades, realizamos treinamentos periódicos contemplando as Normas Regulamentadoras que fundamentam a segurança no trabalho. Outro fator de extrema importância nesse trabalho é a realização anual da SIPAT (Semana Interna de Prevenção de Acidentes do Trabalho). Durante essa semana sucedem-se diversos eventos voltados à segurança do trabalho tais como palestras, dinâmicas, informações, sugestões e outras temáticas sobre motivação, qualidade de vida e alimentação. Também são promovidas atividades de lazer e descontração como sorteio de brindes e ginástica laboral e outros, o que ocorre durante o expediente normal de trabalho dos funcionários. Esse evento é bastante esperado por todos e se caracteriza por uma participação significativa de colaboradores, além de evidenciar o foco do clube na segurança do trabalho.



**Orgatec**  
Contabilidade

[orgatec.sm@terra.com.br](mailto:orgatec.sm@terra.com.br) / [www.contabilidadeorgatecsm.com.br](http://www.contabilidadeorgatecsm.com.br)

Amauri José Londero  
CONT. CRC/RS 38.968/0-2

Michel Balconi Bevilaqua  
CONT. CRC/RS 073248/0-3

Contabilidade Organização e Assessoria Empresarial Consultoria Contábil e Tributária

(55) 3222.2733 - 3225.3203 - 3226.2683  
Rua Bento Gonçalves, Nº 98 - sala 2  
Santa Maria - RS CEP: 97050-090

Empresas Assessoradas

**IN**  
MODA HOMEM

**Forgiarini**  
Casa e Construção



**Piscina com Ondas**  
**Toboáguas**  
**Water Playground**  
**Lazy River**  
**Cenografia**

Experiência, tradição, qualidade e grandes recordes em projetos e equipamentos para parques aquáticos, clubes, hotéis, prefeituras (áreas públicas de lazer), residência e outros.

Planejamos, fabricamos e instalamos atrações de última geração.

Fone: (62) 3207-4000 - Fax: (62) 3207-3999 - Goiânia - Goiás - Brasil  
[www.bluewave.com.br](http://www.bluewave.com.br) - [parques@bluewave.com.br](mailto:parques@bluewave.com.br)

**Blue**  
**WAVE**

Waterpark Equipments

# COM GOSTO DE PÁSCOA

Para celebrar uma época em que quase tudo cheira a chocolate e sabores da infância que nunca passa. Celebrar a alegria da doçura entre as pessoas e o carinho com sabor de quero mais...

## MOUSSE DE CHOCOLATE DELÍCIA



Esta mousse de chocolate é muito interessante porque é feita com chocolate em pó no lugar do chocolate em barra. Além de ser uma receita mais fácil, fica uma delícia.

### INGREDIENTES:

1 lata(s) de leite condensado  
3 colher(es) (sopa) de chocolate em pó  
1 colher(es) (sopa) de manteiga  
1 lata(s) de creme de leite sem soro  
3 unidade(s) de clara de ovo em neve  
quanto baste de chocolate granulado para decorar  
quanto baste de cereja para decorar

### COMO FAZER:

Faça um brigadeiro com o leite condensado, o chocolate e a margarina. Deixe cozinhar até que solte da panela. Depois deixe esfriar um pouco e acrescente 1 lata de creme de leite sem o soro e misture bem até ficar uniforme. Bata as claras em neve e acrescente ao chocolate com creme de leite, misturando bem devagar. Ponha para gelar até que fique firme e decore a mousse de chocolate com chocolate granulado.



**APROVEITE O BELTRAME  
EM QUALQUER MOMENTO,  
DE ONDE VOCÊ ESTIVER.**

#receitasbeltrame  
#dicasbeltrame

 /BELTRAMESUPERMERCADOS



  
**Beltrame**  
SUPERMERCADOS  
Exatamente como você quer

- loja 1 - Rua Euclides da Cunha, 1579 | Dores | 3028.9460
- loja 2 - Rua Venâncio Aires, 2650 | Passo d'Areia | 3027.4662
- loja 3 - Rua Maranhão, 814 | Parque Pinheiro Machado | 3028.0500

# COLOMBA PASCAL

## INGREDIENTES

- . 1 xícara (chá) de uvas-passas sem sementes
- . 2 xícaras (chá) de rum
- . 60 g de fermento fresco para pão (4 tabletes de 15 g cada)
- . 200 g de açúcar
- . 9 ovos
- . 1 ½ xícara (chá) de manteiga amolecida
- . 1 pitada de sal
- . 1 colher (chá) de raspas de casca de laranja
- . Gotas de essência de laranja a gosto
- . 2 copos (americano) de leite morno aproximadamente
- . 700 g de farinha de trigo aproximadamente
- . 100 g de farinha de castanha de caju
- . 200 g de açúcar de confeiteiro
- . 2 gotas de essência de amêndoas
- . ½ colher (sopa) de suco de limão coado



## MODO DE PREPARO

1. Prepare a massa: ponha as passas de molho no rum e reserve.
2. Misture o fermento com o açúcar até formar uma pasta.
3. Separe as gemas e as claras de 6 dos ovos.
4. Adicione a manteiga, 6 gemas, 3 ovos inteiros batidos, o sal, as raspas de casca de laranja, a essência de laranja e o leite.
5. Ponha esses ingredientes um de cada vez e misture-os até incorporar bem.
6. Acrescente a farinha de trigo aos poucos e sove até formar uma massa macia.
7. Escorra as passas e junte à massa.
8. Divida a massa em duas partes e ponha em formas de papel próprias para colomba.
9. Deixe crescer até dobrar de volume. Asse em forno médio preaquecido.
10. Prepare a cobertura: misture a farinha de castanha de caju, o açúcar de confeiteiro, a essência de amêndoas e o suco de limão.
11. Acrescente 3 claras (descarte as restantes), misture bem e reserve.
12. Retire do forno e espalhe a cobertura.
13. Devolva ao forno por mais 15 minutos, aproximadamente.

**DICA:** substitua a farinha de castanha de caju por farinha de rosca.

*Na Sede Campestre  
você encontra ...*



Seu **ALMOÇO** de **DOMINGO** agora é  
no **SALÃO QUERÊNCIA**, com Buffet  
variado. Na **Copa do Lago** várias  
novidades: um prato diferente cada dia.  
Deliciosas saladas, bandeja de frutas,  
variedade em salada de frutas e sanduíches.

E, ainda,

Tudo para o seu **CHURRASCO**.

de última hora, pão temperado, salada,  
arroz, ...

**Esperamos vocês!!!**



55 9990 6060 | 9976 1643

[www.anaameliaeeventos.com.br](http://www.anaameliaeeventos.com.br)





# LEVE SEU CLUBE NA MALA!

## SEU CLUBE VIAJA JUNTO COM VOCÊ!



Você que escolheu o Clube Recreativo Dorés certamente conhece as inúmeras vantagens oferecidas a seus sócios. Mas talvez não saiba que fazemos parte de um grupo que reúne os clubes mais representativos do País: o Conselho Superior Interclubes – CSI, órgão da Confederação Brasileira de Clubes – CBC. E quem sai ganhando com isso é você e sua família!

Sabe por quê? Porque todos esses clubes estão integrados no Intercâmbio Social e Desportivo, criado para que vocês possam frequentar qualquer um deles gratuitamente, com todas as regalias reservadas aos sócios, quando estiverem viajando! Para isso, basta estar em dia com as mensalidades. Aproveite! E boa viagem!

### CLUBES QUE FAZEM PARTE DO INTERCÂMBIO SOCIAL E DESPORTIVO:

AA Bahia/BA – AABB Salvador/BA – Alphaville/SP – Álvares Cabral/ES – Assembléia Paraense/PA – Clube Jaó/GO – Clube Dorés/RJ – Doze de Agosto/SC – late Clube/DF – late Clube Guanabara/RJ – Jockey Club/MG – Mampituba/SC – Minas/MG – PIC/MG – Praia Clube/MG – Rádio Clube/MS – Recra/SP – Santa Mônica/PR – Sogipa/RS – Tijuca/RJ – União/RS

REGULAMENTO: 1. Será permitido aos associados dos clubes integrantes do Intercâmbio Social e Desportivo frequentar as dependências dos demais conveniados, participando das atividades desportivas, sociais e culturais, nas mesmas condições oferecidas aos sócios. 2. Este convênio não é válido para os clubes da mesma cidade e região. 3. Para usufruir o intercâmbio, o associado deverá apresentar-se à secretaria do seu clube, informar o clube que pretende visitar e solicitar o "Selo de Autorização" do convênio, que será anexado à sua carteira social. As carteiras de seus familiares, quando for o caso, também deverão receber o selo. 4. O selo conterá o período de validade e identificação do clube de origem. 5. A autorização também poderá ser obtida na secretaria do clube que o associado deseja visitar, caso já se encontre em trânsito. Também neste caso é indispensável a apresentação da carteira social, para anexação do selo. Neste caso, a autorização deverá ocorrer num prazo máximo de 24 horas. 6. O associado visitante deverá submeter-se aos regulamentos do clube local para participar de qualquer atividade do mesmo. 7. Caso a convenção do clube local estabeleça atividades de uso exclusivo do associado, estas estarão vedadas ao visitante, que deverá ser comunicado da restrição. 8. O período de frequência do associado nos clubes de destino está limitado a um total de 30 dias por ano, preferencialmente em períodos de 3 dias cada, excetuando-se o mês de janeiro. Nada impede, no entanto, que esse período seja prorrogado, a critério exclusivo do clube de destino. 9. Qualquer infração disciplinar cometida pelo associado itinerante ou por seus familiares ensejará o cancelamento de sua autorização. 10. O associado itinerante estará obrigado a ressarcir o clube de destino por qualquer prejuízo que vier a causar ao mesmo durante a sua permanência.



[www.clubedores.com.br](http://www.clubedores.com.br)





# JANTAR FANDANGO

ANIVERSÁRIO DO DEPARTAMENTO QUERÊNCIA DAS DORES

**MÚSICA: MATE NOVO**

Local: Salão Nobre

Dia: 30 de abril

Horário: 21h

Traje: Pilcha ou Social



Convites: Setor de  
Eventos do Clube Dores  
2103.2836

Não é permitido: calça jeans,  
mini-saia, bambacha feminina,  
chiripá, bambacha campeira.

Alvará válido até 28/02/2015

Capacidade: 962 pessoas

PPCI: 379/3

Alvará: em tramitação

## MADEMAX<sup>®</sup> pneus

A LOJA MULTIMARCAS QUE MAIS VENDE!

CONFIRA NOSSOS SERVIÇOS:

- MECÂNICA DE SUSPENSÃO
- GEOMETRIA
- FREIOS
- CONERTO DE RODAS DE LIGA LEVE



Aceitamos os cartões:

ATENDEMOS AOS  
SÁBADOS  
ATÉ ÀS 17H

(55) 3028 1550

[www.mademaxpneus.com.br](http://www.mademaxpneus.com.br)

BR 392, nº 2050 trevo de acesso  
à fx. de São Sepé – Santa Maria

# PRENDAS E AS BRINCADEIRAS

A 1º prenda mirim do DT Querência das Dores, **Bruna Campos**, acompanhada da 1º prenda do RS, **Taynara Ouriques**, realizaram em dois dias, oficinas juntamente com a 1º série da professora Roselaine Jornada na escola Padre Nóbrega. Nos dias 8 e 16 de outubro as crianças tiveram e aprenderam com oficinas de cama de gato, pião, 5 marias e bieboquê. Ficaram encantadas com os brinquedos recicláveis.



# POSTO PADOIN:

## UM TANQUE CHEIO DE BONS SERVIÇOS.

Combustíveis da mais **ALTA QUALIDADE**, **SERVIÇOS** de **TROCA DE ÓLEO** com **PROMOÇÕES ESPECIAIS**, **LOJAS DE CONVENIÊNCIAS** e **LAVAGEM**, são alguns dos serviços que você vai encontrar quando for a um de nossos endereços, sempre com a **QUALIDADE DE ATENDIMENTO** do **POSTO PADOIN**. Esperamos a sua visita.



## PostoPadoin24h



BR



## RODEIO CAMPEIRO

O Departamento Tradicionalista Querência das Dores teve a brilhante apresentação dos peões **Mateus Lorenci e Hugo Fragga Martins** na modalidade Laço Guri, no Rodeio Campeiro, realizado pelo CTF Os Nativos, nas dependências da Estância do Minuano, no dia 16/02/2014.

Integram também a equipe de laçadores: Felipe Berlato Nunes, Gustavo Vargas Crespan e Rafael Hanzel. Parabéns.



## GRUPO JUVENIL!

### VENHA FAZER PARTE DESTE TRABALHO QUE ESTA SOB NOVA DIREÇÃO

O casal **Adriana e Sérgio Lamarque**, é o novo coordenador desse grupo. Terá também novo instrutor de danças.

Se você gosta de dança, e tiver a idade acima de 12 anos completos, venha integrar-se a esse trabalho, que promete ser grandioso.

**Contato:** (55) 84446817 - **ADRIANA OU SÉRGIO**  
(55) 91491322 - **ANAIDES**

Se você procura uma  
excelente refeição,  
venha conhecer a Cia do Sabor



Há 20 anos fornecendo refeições comerciais, viandas e refeições coletivas que por sua excelência atende as maiores empresas de Santa Maria.

Telefones: (55) 3027- 1513 ou (55) 3222-0503

E-mail: ciadosaborsm@hotmail.com

Avenida Fernando Ferrari, 2160. Santa Maria-RS

Conta com uma equipe de  
Nutricionistas Implantando  
Boas Práticas.

# TORNEIO DE VERÃO DE TRIOS DE BOCHA



Nos fins de semana dos dias 18, 25 de janeiro, 01, 08, 15, e 22 de fevereiro foram as datas em que ocorrerão a fase classificatória do torneio, e no dia 09 de março ocorreu a grande final tendo a seguinte classificação:

**Campeão:** Jorge Luiz Roncato/Paulo Afonso Souza Trindade/Rogérion Denardi Machado.

**Vice-campeão:** Jandir Moreira Paulo/William Eggens/Hélio Carvalho Martins

**Terceiro lugar:** Jaime de Lima, João Valentin Basso, Hugo Decker.

Também na oportunidade ocorreu um almoço de confraternização.

# BOCHA - CLUBE DORES MAIS UMA VEZ É CAMPEÃ



Na foto: Regis de Lima, Carlos Dudar, Arioli Righi, Edson Carvalho, Ildemar Diesel

A equipe A de Bocha do Clube sagrou-se Campeã do 8º Torneio Internacional de Bocha – Homenagem a Nelson Ruy Possebon da Associação Esportiva Três Verdense, nos dias 7,8,9 de março na cidade de Restinga Seca.

## BOCHÓFILO PREPARE-SE VEM AI O TORNEIO DE INTERGRUPOS

**Inscrições:** até dia 20 de abril  
**Local:** Secretaria de Esportes

Cada grupo pode colocar o número de trios que quiser  
Inscreva-se já!

**Matriz**

Rua Samuel Kruschim, 395 - Patronato  
(55) 3027-9950

**Filial 1**

Rua José Bonifácio, 2505 - Centro  
(55) 3219.2569

**Filial 2**

Rod. RS 509, 6585 (Fx.Velha de Camobi)  
(55) 3226.1266

AQUI TEM  
FARMÁCIA POPULAR

[www.farmainservice.com.br](http://www.farmainservice.com.br)

**0800.0516288**



**Farma in service**  
O medicamento ao seu alcance

Aqueça-se  
para o  
**outono  
inverno**

**Brandt**<sup>®</sup>  
Em campo com o país do esporte

VENHA CONHECER OS LANÇAMENTOS

**HOCKS**

R\$ **159,00**



**HOCKS**

R\$ **159,00**



**HOCKS**

R\$ **179,00**



**HOCKS**

R\$ **199,00**

**BULL TERRIER**

R\$ **295,00**



**BULL TERRIER**

R\$ **264,00**



**BULL TERRIER**

R\$ **253,00**



**BULL TERRIER**

R\$ **249,00**

**asics.**

R\$ **399,00**



**asics.**

R\$ **699,00**



**asics.**

R\$ **399,00**



**asics.**

R\$ **399,00**

Aceitamos todos os cartões

CONVENIADA COM O ESTACIONAMENTO ÁTRIO, ANEXO AO CLUBE CAIXEIRAL.

# HORÁRIOS DAS ATIVIDADES ESPORTIVAS



## AULAS DE ALONGAMENTO – turma 1

Dias: terças e quintas  
Horário: 10h  
Local: Sala Multiespaço  
Professora: Shana

## AULAS DE ALONGAMENTO – turma 2

Dias: terça e quinta  
Horário: 18h  
Local: Sala Multiespaço  
Professora: Dalcimara

## AULAS DE GINÁSTICA MELHOR IDADE

- turma 1  
Dias: terças e quintas  
Horário: 8h  
Local: Sala de ginástica  
Professora: Shana

## AULAS DE DANÇA MELHOR IDADE

- turma 1  
Dias: segundas e quartas  
Horário: 15h  
Local: Sala de Dança  
Professora: Shana

## AULAS DE PILATES

Turma 1 - segunda-feira, 8h  
Turma 2 - segunda-feira, 19h  
Turma 3 - quarta-feira, 19h  
Turma 4 - segunda- feira, 17h  
Turma 5 - quarta-feira, 17h  
Turma 6 - quarta-feira, 10h  
Turma 7 - quarta-feira, 8h  
Turma 8 - sexta-feira, 8h

## Turma 9 - sexta-feira, 19h

Idade: livre  
Professora: Tatiana  
Local: Sala Multiespaço

## FITNESS JUMP

Dias: segunda, quartas e sextas  
Horário: 17h  
Professora: Bárbara  
Local: Sala de Ginástica

## Dias: segunda, quartas e sextas

Horário: 19h  
Professora: Dalcimara  
Local: Sala de Ginástica

Dias: terças e quintas  
Horário: 19h  
Professora: Dalcimara  
Local: Sala de Ginástica  
Idade: acima 12 anos

## JAZZ I (Iniciantes)

Dia: sexta  
Horário: 19h  
Idade: 9 a 11 anos  
Professora: Fabiana  
Local: Sala de Dança

## JAZZ II (Intermediários )

Dia: sexta  
Horário: 20h  
Idade: 12 a 14 anos  
Professora: Fabiana  
Local: Sala de Dança

## JAZZ STREET INFANTIL 2A (Alunos Avançados)

Dias: terças e quintas  
Horário: 19h  
Idade: 8 a 11 anos  
Professora: Fabiana  
Local: Sala de Dança

## JAZZ STREET INFANTIL 2B

Dias: terça e quinta e Sexta  
Horário: 18h  
Idade: 9 a 12 anos  
Professora: Fabiana  
Local: Sala de Dança

## STREET INFANTO

Dias: terça e quinta  
Horário: 17h  
Idade: 12 a 14 anos  
Professora: Fabiana  
Local: Sala de Dança

## STREET JUVENIL

Dias: quarta (19h) e sábado (13h30min)  
Idade: 15 anos  
Professora: Fabiana  
Local: Sala de Dança

## DANCE ONE ADULTO

Dias: segundas, quartas às 20h e sábado às 15h  
Idade: 15 anos acima  
Professora: Fabiana  
Local: Sala de Dança

química  
**pampa** Ltda.

Produtos químicos e industriais

- Credibilidade
- Preço acessível
- Assistência técnica

RS 509 - Km 7 - Camobi - Santa Maria - RS

Confiança no que faz.



55 3226.1377/3225.2704

**TURMA DE AERO AXÉ**

Dias: segundas e quartas  
Horário: 20h  
Idade: Livre  
Professora: Dalcimara  
Local: Sala de Ginástica

**TURMA DE ZUMBA FITNESS I**

Dias: terças e quintas  
Horário: 20h  
Idade: A partir dos 12 anos  
Professora: Dalcimara  
Local: Sala de Ginástica

**TURMA DE ZUMBA FITNESS II**

Dias: terças e quintas  
Horário: 19h  
Idade: a partir dos 12 anos  
Professora: Dalcimara  
Local: Quadra D

**GINÁSTICA LOCAL**

Dias: segunda, quartas e sextas  
Horário: 8h  
Professora: Rosirene  
Idade: acima 12 anos  
Local: Sala de Ginástica

**GINÁSTICA LOCALIZADA**

Dias: segunda, quartas e sextas  
Horário: 18h  
Professora: Dalcima  
Idade: acima 12 anos  
Local: Sala de Ginástica

**GINÁSTICA MULTIFUNCIONAL**

Dias: terças e quintas  
Horário: 18h  
Professora: Shana  
Idade: acima 14 anos  
Local: Sala de Ginástica

**GINÁSTICA MULTIFUNCIONAL II**

Dias: terças e quintas  
Horário: 19h  
Professora: Shana  
Idade: acima 14 anos  
Local: Sala Multiespaço

**AULAS DE YOGA**

Turma 1- quarta-feira, 9h  
Turma 2- segunda-feira, 18h  
Turma 3 - quarta-feira, 18h

Idade: livre

Professora: Tatiana  
Local: Sala Multiespaço

**BABY CLASS I- BALLET**

Dias: sextas  
Horário: 17h15  
Idade: 2 a 3 anos  
Professora: Fabiana  
Local: Sala de Dança

**BABY CLASS I- BALLET**

Dias: sábado  
Horário: 9h30  
Idade: 2 a 3 anos  
Professora: Fabiana  
Local: Sala de Dança

**BALLET INFANTIL 1A**

Dias: segundas e quartas  
Horário: 17h15  
Idade: 4 a 5 anos  
Professora: Fabiana  
Local: Sala de Dança

**BALLET INFANTIL 2B**

Dias: segundas e quartas  
Horário: 18h  
Idade: 6 a 9 anos  
Professora: Fabiana  
Local: Sala de Dança

**BALLET CLÁSSICO NÍVEL 1**

Dias: sextas  
Horário: 18h  
Idade: 8 a 11 anos  
Professora: Fabiana  
Local: Sala de Dança

**BALLET CLÁSSICO NÍVEL 2**

Dias: segunda às 19h e sábado às 10h30  
Idade: 12 a 14 anos  
Professora: Fabiana  
Local: Sala de Dança

**PARA NÓS, FELICIDADE MESMO**

*é ver você sorrir.*



55 3028-3398

**Oral Sin**<sup>®</sup>  
Implantes e Ortodontia

[www.oral sin.com.br](http://www.oral sin.com.br)

Av. N.S. Medianeira, 1658 | Santa Maria/RS

**AULAS DE DANÇA DE SALÃO** ( Todos os Estilos)

Dias: terças e quinta  
 Horário: 20h  
 Idade: livre  
 Professores: Fabiana e Rafael

**AULAS DE JUDÔ**

Dias: terças e quintas  
 Turma 1- 5 a 10 anos Horário: 18h10  
 Turma 2- 11 a 14 anos  
 Horário: 19h  
 Local: Sala do Dojô  
 Professor: Felipe

**AULAS DE JIU-JITSU E JUDÔ**

Dias: terças e quintas  
 Acima dos 15 anos  
 Horário: 20h  
 Local: Sala do Dojô  
 Professor: Felipe

**AULAS DE KARATÊ**

Dias: segundas e quartas  
 Turma 1- 6 a 8 anos  
 Horário: 19h  
 Turma 2 - 9 a 14 anos  
 Horário: 20h  
 Turma 3 - juvenil e adulto  
 Horário: 20h  
 Local: Sala do Dojô  
 Professor: André Maraschin

**AULAS DE VÔLEI MINI MIRIM MASCULINO**

Dias e horários: segundas às 19h,  
 quartas às 17h, e sextas às 19:30.  
 Idade: 7 a 13 anos  
 Professora: Caroline

**AULAS DE VÔLEI MINI MIRIM FEMININO**

Dias e horários: terças, quinta, sexta às  
 18h  
 Idade: 7 a 13 anos  
 Professora: Caroline

**AULAS DE BASQUETE MINI MIRIM MISTO**

Dias e horários: terças e quintas às 17h  
 Idade: 7 a 13 anos  
 Professora: Caroline

**AULAS DE TÊNIS**

Dias: segunda à sexta  
 Individual podendo ser de meia hora ou  
 uma hora

**Grupo Infantil**

6 a 8 anos – sábado das 15h às 16h  
 9 a 11 anos – sábado das 16h às 17h

Professora: Juliana Mortari

**AULAS DE PATINAÇÃO ARTÍSTICA**

Turma iniciantes 1 (4 a 7 anos)  
 Dias: terças e quintas  
 Horário: 19h

Turmas Iniciantes 2 -(8 a 12 anos)

Dias: terças e quintas  
 Horário: 18h

Turmas Iniciantes 3 -(8 a 12 anos

c/experiência)  
 Dias: segundas e quartas

Horário: 19h

Turma Iniciantes 4 - ( 8 anos em diante)  
 Dias: segundas e quartas  
 Horário: 9h

Turma Intermediário (Ter mais de 4 anos  
 de experiência)  
 Dias: segundas e quartas  
 Horário: 18h

Turma Avançados (acima dos 12 anos c/  
 3 anos de experiência)  
 Dias: segundas e quartas  
 Horário: 17h

Professora: Fernanda



**Sua  
 segurança  
 merece  
 uma atenção  
 especial.**



- Monitoramento 24 Horas
- Cercas Eletrificadas
- Movimentadores de Portões
- Porteiros Eletrônicos e Videoporteiros
- Sistemas de Alarmes
- Concertinas
- CFTV

55 3222.3333 / 3222.6851 - comercial@manutecseg.com.br - www.manutecseg.com.br





**AULAS DE BIKE INDOOR**

- Turma 1 – segunda feira, 17h
- Turma 2 – segunda feira, 19h
- Turma 3 – segunda feira, 20h
- Turma 4 – terça feira, 18h
- Turma 5 – terça feira, 19h
- Turma 6 – quarta-feira, 7h
- Turma 7 – quarta-feira, 17h
- Turma 8 – quarta-feira, 19h
- Turma 9 – quarta-feira, 20h
- Turma 10 – quinta-feira, 18h
- Turma 11 – quinta-feira, 19h
- Turma 12 – sexta-feira, 7h
- Turma 13 – sexta-feira, 17h
- Turma 14 – sexta-feira, 19h

Professores: Luciana, Guilherme e Rafael

**ESCOLINHA DE FUTSAL**

Categorias:

- Sub 5 - Ano 09 - 5 anos
- Sub 7 - Ano 07/08 - 6 e 7 anos
- Sub 9 – Ano 05/06 - 9 e 8 anos
- Sub 11 – Ano 03/04 - 11 e 10 anos
- Sub 13 – Ano 01/02 - 13 e 12 anos
- Sub 15 – Ano 99/00 – 15 e 14 anos

Professores: Fábio, Matias e Wilson



**Quantas cópias rende o seu toner?  
Qual é o seu verdadeiro custo cópia?**

**QUALIDADE**

**+**

**RENDIMENTO**

**=**

**MELHOR  
PREÇO**

**(55) 3028.8400**

**Av. Medianeira, 1869  
Santa Maria - RS**

**Assistência técnica em impressoras  
Recarga de cartuchos e Toners  
Locação de impressoras**

O **CLUBE RECREATIVO DORES** ESTÁ DE VOLTA AO SEU  
FEED DE NOTÍCIAS NAS PRINCIPAIS REDES SOCIAIS.

VOCÊ DORENSE, **CURTA**, **COMPARTILHE**, **MENCIONE** E ENTRE EM **CONTATO**  
CONOSCO ATRAVÉS DESTAS FERRAMENTAS QUE VÃO LHE MANTER ATUALIZADO.



**/CLUBERECREATIVODORES**



**@DORESCLUBE**

**MUITAS NOVIDADES VÊM POR AÍ! AGUARDE...**



Com **QUALQUER TEMPO**  
a **QUALQUER HORA**  
em **QUALQUER LUGAR**

**ESTRUTURA DIFERENCIADA, MODERNA e COMPLETA**  
para garantir **AGILIDADE** na prestação de serviços,  
**FLEXIBILIDADE** de negociação e **QUALIDADE**  
superior em **CONCRETO**.

Em todo o **SUL DO BRASIL**

**CONCRETO** DE  
**ALTA QUALIDADE**

Em **SANTA MARIA**, também

**MATERIAIS** DE **MINERAÇÃO**  
**CONSTRUÇÃO** DE **AREIA**

A **SUPERTEX** está presente no  
desenvolvimento do Clube Dores.



# PRESTAÇÃO DE CONTAS

## BALANÇO 2013

Senhores Conselheiros e Associados.

Em cumprimento às determinações legais e estatutárias, apresentamos para sua apreciação o balanço patrimonial e as demonstrações financeiras relativas ao exercício findo em 31 de dezembro de 2013, juntamente com o parecer da auditoria independente. A Direção permanece à disposição para prestar informações e agradece pela confiança e apoio recebido de todas as famílias dorenses.



CLUBE RECREATIVO DORES  
CNPJ 89.248.819/0001-86 - Santa Maria-RS

### BALANÇO PATRIMONIAL LEVANTADO EM 31 DE DEZEMBRO DE 2013 EM R\$

ATIVO		<u>EM 31/12/2013</u>	<u>EM 31/12/2012</u>
<b>ATIVO CIRCULANTE</b>		<b>9.239.704,36</b>	<b>7.749.974,30</b>
<b>CAIXA E EQUIVALENTES DE CAIXA</b>	<b>NE 3.1</b>	<b>2.209.555,72</b>	<b>1.423.000,08</b>
CAIXA E BANCOS		2.209.555,72	1.423.000,08
<b>CRÉDITOS DE CURTO PRAZO</b>		<b>6.953.400,31</b>	<b>6.044.819,46</b>
CONTAS A RECEBER	<b>NE 3.2</b>	769.272,95	374.629,31
CHEQUES A RECEBER	<b>NE 3.3</b>	393.546,31	322.396,65
OUTRAS CONTAS A RECEBER	<b>NE 3.4</b>	64.603,36	-
ADIANTAMENTO A TERCEIROS		138,40	-
CRÉDITOS DE FUNCIONÁRIOS	<b>NE 3.5</b>	14.510,58	6.272,44
CRÉDITOS CORRENTES DE TRIBUTOS A RECUPERAR		937,07	-
APLICAÇÕES FINANCEIRAS	<b>NE 3.6</b>	5.710.391,64	5.341.521,06
<b>ESTOQUES</b>	<b>NE 3.7</b>	<b>49.531,73</b>	<b>252.089,72</b>
ESTOQUE DE MATERIAIS DE USO E CONSUMO		49.531,73	252.089,72
<b>DESPESAS ANTECIPADAS</b>		<b>27.216,60</b>	<b>30.065,04</b>
PRÊMIOS DE SEGUROS A APROPRIAR	<b>NE 3.8</b>	27.216,60	30.065,04
<b>ATIVO NÃO CIRCULANTE</b>		<b>46.999.067,78</b>	<b>41.421.872,47</b>
<b>REALIZÁVEL A LONGO PRAZO</b>		<b>14.579,45</b>	<b>6.598,21</b>
CRÉDITOS E VALORES	<b>NE 3.9</b>	1.383,03	-
DEPÓSITOS RECURSAIS	<b>NE 3.10</b>	13.196,42	6.598,21
<b>INVESTIMENTOS PERMANENTES</b>		<b>230,00</b>	<b>3.334,14</b>
PARTICIPAÇÕES PERMANENTES EM SOCIEDADES	<b>NE 3.11</b>	230,00	3.334,14
<b>ATIVO IMOBILIZADO</b>	<b>NE 3.12</b>	<b>46.877.235,75</b>	<b>41.411.940,12</b>
BENS EM OPERAÇÃO		33.814.674,96	33.581.105,50
(-) DEPRECIAÇÕES ACUMULADAS		(10.478.037,32)	(9.306.643,72)
IMOBILIZADO EM ANDAMENTO		23.540.598,11	17.137.478,34
<b>ATIVO INTANGÍVEL</b>	<b>NE 3.13</b>	<b>107.022,58</b>	<b>-</b>
BENS INCORPÓREOS		108.688,43	-
(-) AMORTIZAÇÕES ACUMULADAS DE BENS INCORPÓREOS		(1.665,85)	-
<b>TOTAL DO ATIVO</b>		<b>56.238.772,14</b>	<b>49.171.846,77</b>

### BALANÇO PATRIMONIAL LEVANTADO EM 31 DE DEZEMBRO DE 2013 EM R\$

PASSIVO		<u>EM 31/12/2013</u>	<u>EM 31/12/2012</u>
<b>PASSIVO CIRCULANTE</b>		<b>3.686.828,07</b>	<b>3.319.675,88</b>
OBRIGAÇÕES TRABALHISTAS A PAGAR	<b>NE 3.14</b>	38.188,48	39.256,21
CONTRIBUIÇÕES SOCIAIS A RECOLHER	<b>NE 3.15</b>	286.691,41	290.670,78
FÉRIAS E ENCARGOS SOCIAIS A PAGAR	<b>NE 3.16</b>	878.143,83	850.196,26
FORNECEDORES	<b>NE 3.17</b>	389.435,37	307.007,13
OBRIGAÇÕES TRIBUTÁRIAS	<b>NE 3.18</b>	46.117,26	60.461,85
EMPRÉSTIMOS BANCÁRIOS	<b>NE 3.19</b>	110.072,45	108.909,32
CREDORES POR FINANCIAMENTO	<b>NE 3.20</b>	1.759.339,02	1.649.268,65
CONTAS A PAGAR	<b>NE 3.21</b>	98.726,41	13.905,68
PROVISÕES TRABALHISTAS	<b>NE 4.3.1</b>	27.113,84	-
PROVISÕES CÍVEIS	<b>NE 4.3.2</b>	53.000,00	-
<b>PASSIVO NÃO CIRCULANTE</b>		<b>201.799,49</b>	<b>308.576,42</b>
EMPRÉSTIMOS BANCÁRIOS	<b>NE 3.19</b>	201.799,49	308.576,42
<b>PATRIMÔNIO LÍQUIDO</b>		<b>52.350.144,58</b>	<b>45.543.594,47</b>
PATRIMÔNIO SOCIAL	<b>NE 3.22</b>	22.248.263,01	17.758.326,97
TÍTULOS PATRIMONIAIS	<b>NE 3.23</b>	16.632.334,56	15.661.798,88
TÍTULOS REMIDOS	<b>NE 3.24</b>	7.640.950,00	7.640.950,00
SUPERÁVIT (DÉFICIT) ACUMULADO	<b>NE 3.25</b>	5.828.597,01	4.482.518,62
<b>TOTAL DO PASSIVO E PATRIMÔNIO LÍQUIDO</b>		<b>56.238.772,14</b>	<b>49.171.846,77</b>

DEMONSTRAÇÃO DO SUPERÁVIT DO EXERCÍCIO EM R\$		DE 2013	DE 2012
<b>RECEITA OPERACIONAL BRUTA</b>	<b>NE 4.1.1</b>	<b>21.622.091,57</b>	<b>20.628.722,06</b>
RECEITAS DAS ATIVIDADES PRINCIPAIS		20.979.244,77	20.008.663,76
RECEITAS FINANCEIRAS		433.374,15	390.319,39
OUTRAS RECEITAS OPERACIONAIS		23.309,25	27.790,73
GANHOS DE CAPITAL		33.337,00	-
RECUPERAÇÃO DE DESPESAS		152.826,40	201.948,18
<b>( - ) DEDUÇÕES DA RECEITA OPERACIONAL BRUTA</b>		<b>(119.209,21)</b>	<b>(168.301,65)</b>
( - ) DEVOLUÇÃO DE VENDAS		(257,00)	(6.222,68)
( - ) ICMS		(37.990,44)	(51.155,78)
( - ) COFINS		(80.961,77)	(110.923,19)
<b>RECEITA LÍQUIDA</b>		<b>21.502.882,36</b>	<b>20.460.420,41</b>
CUSTO DAS MERCADORIAS VENDIDAS		(749.592,85)	(1.417.753,98)
<b>RESULTADO BRUTO</b>		<b>20.753.289,51</b>	<b>19.042.666,43</b>
<b>CUSTOS E DESPESAS OPERACIONAIS</b>	<b>NE 4.1.3</b>	<b>(14.924.692,50)</b>	<b>(14.560.147,81)</b>
CUSTOS E DESPESAS GERAIS		(6.925.080,66)	(7.009.250,94)
CUSTOS E DESPESAS COM PESSOAL		(7.758.407,01)	(7.377.417,40)
DESPESAS FINANCEIRAS		(126.510,92)	(155.387,59)
DESPESAS TRIBUTÁRIAS		(113.553,92)	(18.091,88)
PERDAS DE CAPITAL		(1.139,99)	-
<b>SUPERÁVIT DO EXERCÍCIO</b>		<b>5.828.597,01</b>	<b>4.482.518,62</b>

**DEMONSTRAÇÃO DAS MUTAÇÕES DO PATRIMÔNIO LÍQUIDO  
DO EXERCÍCIO FINDO EM 31 DE DEZEMBRO DE 2013 EM R\$**

CONTAS/MOVIMENTAÇÃO	PATRIMÔNIO SOCIAL (NE 3.22)	TÍTULOS PATRIMONIAIS (NE 3.23)	TÍTULOS REMIDOS (NE 3.24)	SUPERÁVIT DO EXERCÍCIO (NE 3.25)	AJUSTE DE EXERCÍCIO ANTERIOR	TOTAL DO PATRIMÔNIO LÍQUIDO
<b>Saldo em 1º/01/2013</b>	<b>17.758.326,97</b>	<b>15.661.798,88</b>	<b>7.640.950,00</b>	<b>4.482.518,62</b>	-	<b>45.543.594,47</b>
Titulos vendidos em 2013 (NE 3.23)	-	970.535,68	-	-	###	970.535,68
Ajuste contabilizados em 2013 (NE 3.22)	-	-	-	-	<b>7.417,42</b>	7.417,42
Superávit de 2013	-	-	-	5.828.597,01	-	5.828.597,01
Incorporação ao Patrimônio Social	4.489.936,04	-	-	(4.482.518,62)	(7.417,42)	(0,00)
<b>SALDOS EM 31/12/2013</b>	<b>22.248.263,01</b>					

**DEMONSTRAÇÃO DOS FLUXOS DE CAIXA  
DO EXERCÍCIO FINDO EM 31 DE DEZEMBRO DE 2013 EM R\$  
NE 4.2**

	2013	2012
<b>DAS ATIVIDADES OPERACIONAIS</b>		
<b>Déficit/Superávit do Exercício</b>	<b>5.828.597,01</b>	<b>4.482.518,62</b>
<b>Ajustes por:</b>		
(+/-) Ajustes de Exercícios Anteriores	7.417,42	(627.488,53)
(+) Depreciações e Amortizações	1.213.674,45	1.222.859,97
(+) Resultado na Baixa de Imobilizado	1.139,99	-
(+) Juros s/ Empréstimos Bancários	13.391,13	-
(+) Constituição de provisões trabalhistas e cíveis	80.113,84	-
(+) Recebimento pela venda de Títulos Patrimoniais	970.535,68	934.175,66
(+/-) Redução/Aumento do Contas a Receber	(394.643,64)	527.602,23
(+/-) Redução/Aumento de Outros Créditos	(513.937,21)	(5.351.535,42)
(+/-) Redução/Aumento de Estoques	202.557,99	(50.319,03)
(+/-) Redução/Aumento de Despesas Antecipadas	2.848,44	(30.065,04)
(+/-) Redução/Aumento do Ativo Realizável a Longo Prazo	(4.877,10)	-
(+/-) Aumento/Redução de Passivos	175.804,85	1.635.578,06
<b>(=) Caixa Líquido Usado nas Atividades Operacionais</b>	<b>7.582.622,85</b>	<b>2.743.326,52</b>
<b>DAS ATIVIDADES DE INVESTIMENTO</b>		
(+) Recebimento na venda de Imobilizado	19.000,00	57.500,00
(-) Aquisição de Bens do Ativo Não Circulante	(6.696.062,28)	(6.758.027,98)
<b>(=) Caixa Líquido Proveniente/Usado nas Atividades de Investimento</b>	<b>(6.677.062,28)</b>	<b>(6.700.527,98)</b>
<b>DAS ATIVIDADES DE FINANCIAMENTO</b>		
(-) Pagamento de empréstimos bancários	(119.004,93)	(105.423,58)
<b>(=) Caixa Líquido Usado/Proveniente das atividades de Financiamento</b>	<b>(119.004,93)</b>	<b>(105.423,58)</b>
<b>(=) Variação do Caixa Líquido</b>	<b>786.555,64</b>	<b>(4.062.625,04)</b>
<b>Saldo de Caixa e Equivalentes de Caixa Inicial</b>	<b>1.423.000,08</b>	<b>5.485.625,12</b>
<b>Saldo de Caixa e Equivalentes de Caixa Final</b>	<b>2.209.555,72</b>	<b>1.423.000,08</b>

**COMPOSIÇÃO DO CAIXA E EQUIVALENTES DE CAIXA**

	2013	2012	2011
Caixa e Bancos	2.209.555,72	1.423.000,08	848.433,46
Aplicações de Liquidez Imediata	-	-	4.637.191,66
<b>Caixa e Equivalentes de Caixa</b>	<b>2.209.555,72</b>	<b>1.423.000,08</b>	<b>5.485.625,12</b>



## NOTAS EXPLICATIVAS ÀS DEMONSTRAÇÕES CONTÁBEIS DO EXERCÍCIO DE 2013



## NOTA 1 – CONTEXTO OPERACIONAL

O CLUBE RECREATIVO DORES, é uma associação sem finalidade lucrativa, declarada de Utilidade Pública Municipal, conforme Lei nº 2068/79, e tem por objetivo proporcionar a seus associados e dependentes, atividades esportivas, sociais, culturais, recreativas e educacionais.

## NOTA 2 – APRESENTAÇÃO DAS DEMONSTRAÇÕES CONTÁBEIS

Estas Notas Explicativas reportam-se às demonstrações contábeis de 31 de dezembro de 2013, as quais foram elaboradas em observância aos princípios e normas de contabilidade editadas pelo Conselho Federal de Contabilidade, em conformidade com as Leis nº 6.404/76 e 10.406/2002. Foram adotadas as práticas contábeis aplicáveis às entidades sem finalidade de lucro (ITG 2002) e às pequenas e médias empresas (NBC TG 1000), exceto no que se refere à nota 3.12 e 3.13, assim, a administração do Clube não pode declarar e não declara, de forma explícita e sem reservas, a conformidade com a referida norma, que somente será possível a partir da realização da revisão da vida útil dos bens pertencentes ao imobilizado e intangível e do teste de *impairment*.

## NOTA 3 – COMPOSIÇÃO DAS CONTAS E SUMÁRIO DAS PRINCIPAIS PRÁTICAS CONTÁBEIS

Dentre os principais procedimentos adotados para a preparação das demonstrações contábeis, ressaltamos:

## 3.1 – CAIXA E EQUIVALENTES DE CAIXA

Em 31.12.2013 o saldo desta conta está composto por valores em moeda corrente nacional e depósitos bancários disponíveis em contas correntes bancárias.

## 3.2 - CONTAS A RECEBER

O saldo desta conta está em conformidade com os valores originais dos créditos que a entidade tem a receber junto a seus associados e outros devedores, possui a composição demonstrada no quadro a seguir:

CONTAS A RECEBER	31.12.2013
Alugueis a Receber	16.400,00
Convites de Eventos a Receber	1.811,00
Mensalidades a Receber	325.767,39
Cartão de Crédito Banricompras	73.737,96
Cartão de Crédito Cielo	346.219,78
Cartão de Crédito Mastercad	271,83
Cartão de Crédito Sicredi	2.900,01
Cartão de Crédito Amex	2.164,98
<b>Total</b>	<b>769.272,95</b>

Não foi constituída provisão para perdas para créditos de liquidação duvidosa uma vez que as mensalidades de associados vencidas a mais de 90 dias da data destas demonstrações não estão contempladas como créditos por serem considerados como de remota probabilidade de realização. Para os demais créditos a administração entende que não há risco de não realização.

## 3.3 – CHEQUES A RECEBER

Os cheques a receber estão avaliados pelo valor nominal e em 31.12.2013 o saldo da conta está assim composto:

CHEQUES A RECEBER	31.12.2013
Cheques Pré-datados em custódia bancária	358.926,57
Cheques devolvidos pendentes de reapresentação	34.619,74
<b>Total</b>	<b>393.546,31</b>

## 3.4 – OUTRAS CONTAS A RECEBER

As outras contas a receber estão avaliadas pelo valor nominal e em 31.12.2013 o saldo da conta está assim composto:

DEVEDOR	ORIGEM DO CRÉDITO	31.12.2013
Cabreira e Marqui Ltda	Venda loja de souvenir da sede central	20.000,00
Ana Amélia de Freitas Saccol	Venda copa da sede campestres	23.250,00
Cleci F. Sangoi	Venda copa dos salões de festas da sede central	10.000,09
Jacqueline G. Correa e Cia Ltda.	Venda copa térreo da sede central	11.353,27
<b>Total</b>		<b>64.603,36</b>

### 3.5 – CRÉDITOS DE FUNCIONÁRIOS

Os créditos de funcionários se referem a valores entregues aos responsáveis dos setores abaixo relacionados para compras em nome do Clube cuja prestação de contas se deu no mês de janeiro de 2014:

CRÉDITOS DE FUNCIONÁRIOS	
Setor de Manutenção Sede	4.623,11
Setor de Educação	5,18
Setor Administrativo	4.630,24
Obra Garagem	334,37
Park Aquático	4.624,69
Outros	292,99
<b>Total</b>	<b>14.510,58</b>

### 3.6 – APLICAÇÕES FINANCEIRAS

O saldo em 31.12.2013 está representado por aplicações financeiras, sendo demonstrado pelo valor original das aplicações naquela data, acrescido dos rendimentos correspondentes apropriados em observância ao regime de competência até a data do balanço e reduzido do imposto de renda sobre esses rendimentos acumulados, sendo assim, o saldo está apresentado pelo valor líquido de realização na data do balanço de 2013. A sua classificação no subgrupo de créditos e não no subgrupo de caixa e equivalente de caixa se dá em razão de que a administração não pretende utilizar estes valores para seus pagamentos do dia a dia, ou seja, trata-se de reservas financeiras cuja destinação se dará mediante consulta à Comissão de Orçamento da entidade.

### 3.7 – ESTOQUES

Os estoques existentes, em 31/12/2013, se referem a materiais de escritório e para construção de obras novas, bem como para manutenção e estão avaliados pelo custo médio de aquisição.

### 3.8 – PRÊMIOS DE SEGUROS A APROPRIAR

Refere-se ao valor de prêmios de seguros contratados que serão apropriados como despesa no resultado do exercício de 2014 em observância ao regime de competência.

### 3.9 – CRÉDITOS E VALORES

O saldo desta conta, de R\$ 1.383,03, em 31.12.2013, trata-se de rendimentos a receber referente a participação da entidade junto à Sociedade Cooperativa Sicredi.

### 3.10 – DEPÓSITOS RECURSAIS

O saldo desta conta, de R\$ 13.196,42, em 31.12.2013, se refere a dois depósitos recursais de processos judiciais de reclamatórias trabalhistas, no valor de R\$ 6.598,21, cada um, em que a entidade é ré e recorreu ao Tribunal Regional do Trabalho.

### 3.11 – PARTICIPAÇÕES PERMANENTES EM SOCIEDADES

O saldo de R\$ 230,00 se refere ao valor original da cota capital que o clube possui junto à Sociedade Cooperativa Sicredi.

### 3.12 – ATIVO IMOBILIZADO

O Imobilizado do Clube é demonstrado pelo custo de aquisição ou construção, deduzido das depreciações acumuladas. A depreciação é computada pelo método linear, com base em taxas que levam em consideração a estimativa de vida útil dos bens, segundo parâmetros estabelecidos pela legislação do Imposto de Renda, conforme demonstrado no quadro abaixo:

Bem	Taxa de depreciação
Prédios	4%
Móveis e utensílios	10%
Máquinas e equipamentos	10%
Equipamentos de informática	20%
Instalações	10%
Veículos	20%
Equipamentos de ginástica	10%



A conciliação do valor contábil do ativo imobilizado em 31.12.2013 no início e no final do período ficou assim demonstrada:

Imobilizado	Saldo inicial	Aquisições	Baixas	Transferências	Depreciação	Saldo Final
Prédios e Terrenos	21.701.481,89	160.733,83	-	(250.611,00)	(783.305,78)	20.828.298,94
Móveis e utensílios	317.043,26	20.399,99	(8.139,99)	-	(55.636,50)	273.666,76
Instalações	239.964,49	-	-	-	(31.338,17)	208.626,32
Máquinas e equipamentos	1.202.789,95	68.147,47	-	-	(135.624,32)	1.135.313,10
Equipamentos de informática	83.129,25	12.049,01	-	-	(37.179,63)	57.998,63
Equipamentos de ginástica	820.707,17	19.480,00	-	-	(124.879,58)	715.307,59
Veículos	121.594,60	39.876,62	-	-	(44.044,62)	117.426,60
Adiantamento p/aquisição imob.	-	388.722,12	(262.860,50)	-	-	125.861,62
Imobilizações em andamento	16.925.229,51	6.372.949,26	-	116.557,42	-	23.414.736,19
<b>Totais</b>	<b>41.411.940,12</b>	<b>7.082.358,30</b>	<b>(271.000,49)</b>	<b>(134.053,58)</b>	<b>(1.212.008,60)</b>	<b>46.877.235,75</b>

O valor que se destaca que é em imobilização em andamento, trata-se de recursos que estão aplicados na construção dos seguintes ativos:

Imobilizações em andamento	Previsão conclusão	Valores
Dores Praia Park	Em 2015	14.177.990,64
Prédio de garagens da sede central	Em 2014	8.986.134,85
Andaime metálico	Em 2015	250.611,00
<b>Totais</b>		<b>23.414.736,19</b>

Para os exercícios de 2013 o Clube não realizou a revisão da vida útil dos bens para avaliar a necessidade de mudanças nas taxas de depreciação utilizadas, bem como não aplicou testes para avaliar a necessidade ou não de reconhecimento e mensuração de redução ao valor recuperável dos seus ativos imobilizados (*teste de impairment*), conforme determinam as Normas Brasileiras de Contabilidade. Procedimento este que será providenciado no transcurso do exercício de 2014.

### 3.13 – ATIVO INTANGÍVEL

O ativo intangível do Clube é demonstrado pelo custo de aquisição, deduzido das amortizações acumuladas. A amortização é computada pelo método linear, com base em taxas que levam em consideração a estimativa de vida útil dos bens, segundo parâmetros estabelecidos pela legislação do Imposto de Renda, ou seja, para *softwares*: 10% ao ano.

A conciliação do valor contábil do ativo intangível em 31.12.2013 no início e no final do período ficou assim demonstrada:

Intangível	Saldo inicial	Aquisições	Amortização	Saldo Final
Softwares	-	108.688,43	(1.665,85)	107.022,58

### 3.14 – OBRIGAÇÕES TRABALHISTAS A PAGAR

Representa as obrigações oriundas das relações trabalhistas da entidade da competência de dezembro de 2013 e pagas no prazo, no mês de janeiro de 2014, estando assim constituídas:

OBRIGAÇÕES TRABALHISTAS A PAGAR	31.12.2013
Saldo rescisão a pagar	36,82
Convênios descontados em folha de pagamento	38.151,66
<b>Total</b>	<b>38.188,48</b>

### 3.15 – OBRIGAÇÕES SOCIAIS A RECOLHER

Encontram-se registradas pelo seu valor original, com vencimento em 2014, sendo que o saldo da conta está assim composto:

CONTRIBUIÇÕES SOCIAIS A RECOLHER	31.12.2013
INSS a Recolher	213.460,17
FGTS a Recolher	61.948,12
PIS Folha Pagamento a Recolher	10.266,44
Contribuições Sindicais a Recolher	1.016,68
<b>Total</b>	<b>286.691,41</b>

### 3.16 – FÉRIAS E ENCARGOS SOCIAIS A PAGAR

Trata-se das obrigações a pagar relativas às férias e respectivos encargos de INSS, FGTS e PIS, contabilizadas em observância ao regime de competência, que foram calculadas com base nos direitos adquiridos pelos funcionários até a data do balanço. Em 31.12.2013 o saldo desta rubrica está assim composto:

FÉRIAS E ENCARGOS SOCIAIS A PAGAR	31.12.2013
Férias a Pagar	651.867,34
Encargos sobre férias a pagar	226.276,49
<b>Total</b>	<b>878.143,83</b>







### 3.17 – FORNECEDORES

Trata-se de valores a serem pagos aos fornecedores de bens e serviços adquiridos e aplicados nas atividades do clube, contabilizados pelo valor nominal das respectivas notas fiscais ou faturas, vincendos até o final do exercício subsequente ao balanço.

### 3.18 – OBRIGAÇÕES TRIBUTÁRIAS

As obrigações tributárias encontram-se registradas pelo seu valor original, cujos vencimentos se darão em 2014, sendo que o saldo da conta está assim composto:

OBRIGAÇÕES TRIBUTÁRIAS	31.12.2013
ICMS a Recolher	3.507,28
COFINS a Recolher	8.208,98
IRRF a Recolher	27.680,41
PIS, COFINS e CSLL a Retidos de Serviços	967,81
ISS a Recolher	5.752,78
<b>Total</b>	<b>46.117,26</b>

### 3.19 – EMPRÉSTIMOS BANCÁRIOS

O valor a ser pago contabilizado no passivo circulante e passivo não circulante refere-se a contrato para capital de giro, firmado com o Banco do Estado do Rio Grande do Sul S.A., em 15 de abril de 2011, cujo valor original é de R\$ 600.000,00 (seiscentos mil reais), amortizável em 60 (sessenta) parcelas mensais, com taxa de juros de 0,50 (zero vírgula cinquenta por cento) ao mês, atualizado com base na variação do CDI-Certificado de Depósitos Interfinanceiro. O vencimento da última parcela se dará em 15 de outubro de 2016 e está garantido por penhor de mensalidades a receber.

### 3.20 – CREDORES POR FINANCIAMENTO

Trata-se de saldo de obrigações oriundas de aquisições de equipamentos e serviços do Dores Praia Park, no valor de R\$ 1.660.938,62, e do Andaime Metálico, no valor de R\$ 98.400,40, (imobilizações em andamento) financiados pelos próprios fornecedores.

### 3.21 – CONTAS A PAGAR

Trata-se de outras obrigações apropriadas em observância ao regime de competência e o saldo está assim composto:

CONTAS A PAGAR	31.12.2013
Aluguel a Pagar	2.787,20
Água/luz e telefone a Pagar	85.379,06
Seguros a Pagar	10.560,15
<b>Total</b>	<b>98.726,41</b>

### 3.22 – PATRIMÔNIO SOCIAL

O saldo desta conta tem como origem os *superávits* ou *déficits* apurados em cada exercício desde a fundação do Clube. Em 2013 foram feitos ajustes no Patrimônio Social da entidade no montante de R\$ 7.417,42, o qual é resultante de lançamentos que corrigiram registros contábeis omitidos, cometidos antes de 1º de janeiro de 2013. Estes lançamentos estão detalhadamente transcritos no livro diário e suportados por documentos hábeis que estão à disposição dos órgãos da administração da entidade, conforme previsto em seu estatuto.

### 3.23 – TÍTULOS PATRIMONIAIS

Esta conta registra os valores oriundos de venda de títulos aos associados das categorias “Patrimonial e Patrimonial Especial”.

### 3.24 – TÍTULOS REMIDOS

Esta conta registra os saldos oriundos de venda de títulos aos associados da categoria “Remido”. No ano de 2013 não houve venda de títulos desta categoria.

### 3.25 – SUPERÁVIT DO EXERCÍCIO

O valor de R\$ 5.828.597,01 se refere ao superávit apurado no exercício de 2013, conforme demonstrado na Demonstração do Superávit do Exercício de 2013 e será incorporado ao patrimônio social após aprovação das contas da entidade pelo órgão competente de sua administração.

## NOTA 4 – OUTRAS INFORMAÇÕES

### 4.1 – DEMONSTRAÇÃO DO SUPERÁVIT DO EXERCÍCIO

De forma a atender aos dispositivos das novas normas brasileiras de contabilidade (*NBC TG 1000 – Contabilidade para pequenas e médias empresas*), que preveem que as despesas devem ser apresentadas na Demonstração do Resultado do Exercício utilizando uma classificação baseada na sua natureza ou na sua função, houve alteração na forma de apresentação deste demonstrativo em relação ao que foi apresentado no exercício de 2012.

#### 4.1.1 – RECEITA OPERACIONAL BRUTA

Em 2013 o clube auferiu o montante de **R\$ 21.622.091,57 de receita operacional, que são** aquelas necessárias à execução dos objetivos estatutários do clube, destinadas ao custeio, manutenção e ampliação do patrimônio do clube, a seguir especificadas:

RECEITAS DAS ATIVIDADES PRINCIPAIS	VALOR
RECEITA DE MENSALIDADES	16.148.631,99
JOIAS SOCIAIS	370.359,00
VENDAS MERCADORIAS SEDE CENTRAL	716.143,31
VENDAS MERCADORIAS SEDE CAMPESTRE	357.258,26
RECEITAS DE CONVITES ESPECIAIS	308.988,55
RECEITA DE ALUGUEIS	417.677,86
RECEITA DE PATROCÍNIOS	364.836,00
TAXA DE TRANSFERÊNCIAS DE TÍTULOS	188.125,00
RECEITA DE CARTEIRAS SOCIAIS	81.630,00
RECEITA DE EXAMES MÉDICOS	353.940,00
RECEITA DE MENSALIDADES DPT.ESPORTIVOS	1.000.161,80
RECEITA MENSALIDADES ESCOLINHA	362.082,50
RECEITA COM ESTACIONAMENTO	309.410,50
<b>TOTAL</b>	<b>20.979.244,77</b>

RECEITAS FINANCEIRAS	VALOR
Descontos Financeiros Recebidos ou Auferidos	571,05
Juros Recebidos ou Auferidos	1.752,00
Rendimentos de Aplicações Financeiras	431.051,10
<b>TOTAL</b>	<b>433.374,15</b>



OUTRAS RECEITAS OPERACIONAIS	VALOR
Bonificações Recebidas	5.645,14
Vendas de Sucatas	470,00
Outras Receitas Operacionais	17.194,11
<b>TOTAL</b>	<b>23.309,25</b>

RECUPERAÇÃO DE DESPESAS	VALOR
Recuperação de Créditos Baixados Como Incobr.	57.920,07
Recuperação de Custos e Despesas Diversas	69.870,99
Indenização Recebida de Cia Seguro	25.035,34
<b>TOTAL</b>	<b>152.826,40</b>

GANHOS DE CAPITAL	VALOR
Ganhos na alienação de imobilizado	33.337,00

#### 4.1.2 – VENDA DE TÍTULOS REMIDOS E PATRIMONIAIS

Nos termos do artigo 39 do estatuto social do clube, a arrecadação proveniente da venda de títulos remidos e patrimoniais é considerada acréscimo patrimonial, por isso estes valores são contabilizados diretamente em conta específica do Patrimônio Líquido. **Portanto, o ingresso de dinheiro oriundo da venda destes títulos não transita pela Demonstração do Superávit do Exercício e isso está demonstrado na Demonstração dos Fluxos de Caixa de 2013.**

#### 4.1.3 – CUSTOS E DESPESAS OPERACIONAIS

Todos os custos dos serviços prestados aos associados e as despesas administrativas do clube foram contabilizadas obedecendo ao regime de competência, respaldadas em documentação hábil e idônea prevista na legislação brasileira.

### 4.2 – DEMONSTRAÇÃO DOS FLUXOS DE CAIXA

A Demonstração do Fluxo de Caixa foi elaborada pelo método indireto.

### 4.3 – PASSIVOS CONTINGENTES

#### 4.3.1 – PROVISÃO PARA CONTINGÊNCIAS TRABALHISTAS

O clube figura como réu em 06 processos trabalhistas classificáveis como de perda provável ou possível, sendo que os de nº 0000093.38.2012.5.04.0702 e 0000606.06.2012.5.04.0702 estão suspensos no aguardo de conclusão de inquérito policial. O terceiro processo de nº 0000455.43.2012.5.04.07.01, possui depósito recursal de R\$ 6.598,21, tendo transitado em julgado em fevereiro de 2014 em que a decisão foi a de que o clube pague à reclamante, além do depósito recursal, o valor de R\$ 12.515,63. O quarto processo de nº 0000531.67.2012.5.04.0701, possui depósito recursal de R\$ 6.598,21 e está pendente de julgamento. O quinto processo de nº 0000189.19.2013.5.04.0702, o qual está concluso para sentença de 1º grau, sendo que assessoria jurídica do clube classifica como de perda possível. O sexto processo de nº 0000369.38.2013.5.04.0701, também classificado de perda possível pela assessoria jurídica do clube e está conclusão para sentença em 1º grau. Para o terceiro e quarto processos acima citados, em observância às Normas Brasileiras de Contabilidade, o clube constituiu provisão de R\$ 27.113,84. Para os demais processos às normas não requerem a constituição da referida provisão.

#### 4.3.2 – PROVISÃO PARA CONTINGÊNCIAS CÍVEIS

O clube figura como réu em 03 processos de ações judiciais de natureza cível classificáveis por sua assessoria jurídica como de perda provável, para os quais foi constituída as correspondentes provisões no montante de R\$ 53.000,00 conforme requerem as Normas Brasileiras de Contabilidade.

Em observância ao que faculta a NBC TG 1000, seção 21, item 21.17, outras informações acerca das ações acima mencionadas não estão sendo divulgadas, em razão de que a divulgação detalhada de tais informações pode vir a prejudicar a entidade no desfecho final das referidas ações.

#### 4.4 – RENÚNCIA FISCAL

Em atendimento à Resolução CFC nº 1.409/12, a entidade entendendo que se enquadra como isenta nos termos da legislação vigente, evidencia abaixo os valores referentes à renúncia fiscal usufruída no exercício de 2013, referente à Cofins, IR, CSLL e IPTU:

RENÚNCIA FISCAL DE 2013				
Tributo	Base de Cálculo		Alíquota	Valor do Benefício
COFINS	Receitas	18.303.571,35	3,00%	549.107,14
IRPJ	Superávit Líquido	5.828.597,01	15,00%	874.289,55
Adicional IRPJ exced. R\$ 240.000,00	Superávit Líquido	5.588.597,01	10,00%	558.859,70
CSLL	Superávit Líquido	5.828.597,01	9,00%	524.573,73
<b>Total da renúncia fiscal</b>				<b>2.506.830,12</b>
IPTU - deixamos de divulgar o montante da renúncia fiscal refere a este imposto por ausência de informação sobre a base de cálculo a qual depende do órgão responsável da administração municipal.				

#### 4.5 – DESTINAÇÃO DOS RECURSOS FINANCEIROS DO CLUBE

Os recursos financeiros são aplicados na finalidade do Clube, em atendimento à legislação vigente e ao seu estatuto social, encontrando-se demonstrado por suas despesas, custos e investimentos patrimoniais aqui demonstrados.

#### 4.6 – REMUNERAÇÃO DOS INTEGRANTES DOS ÓRGÃOS DE ADMINISTRAÇÃO DA ENTIDADE

Em atendimento ao seu estatuto social e a legislação brasileira vigente, o clube não remunera os membros integrantes da sua diretoria executiva, do conselho fiscal e conselho deliberativo e nem distribui qualquer parcela de seu resultado.

#### 4.7 – DESCONTINUIDADE DE ATIVIDADES

A partir de 1º de Julho de 2013 foi terceirizada a exploração da atividade de bares e lancherias e a partir de 1º de Dezembro de 2013 a exploração da venda de souvenirs e outros produtos com a logomarca do clube, denominada de Lojinha.

#### 4.8 – SEGUROS

A associação possui apólices de seguros patrimoniais de bens imóveis e veículos com valor segurado de R\$ 23.429.500,00 (vinte e três milhões, quatrocentos e vinte e nove mil e quinhentos reais) e seguros de responsabilidade civil no valor de R\$ 2.245.000,00 (dois milhões e duzentos e quarenta e cinco mil reais).

#### 4.9 – EVENTOS SUBSEQUENTES

Não ocorreram eventos subsequentes entre a data de encerramento das Demonstrações Contábeis e a data de sua autorização que tenham efeito relevante sobre a situação financeira e os resultados futuros da entidade.

#### 4.10 – AUTORIZAÇÃO PARA EMISSÃO DAS DEMONSTRAÇÕES CONTÁBEIS DE 2013

As demonstrações contábeis do exercício de 2013 foram autorizadas para emissão em 10/03/2014.

**ADEMIR ANTÔNIO POZZOBON**  
PRESIDENTE

**CAMILO CERVO**  
VICE PRES. FINANC./SUBSTITUTO

AMAURI J. LONDERO & CIA LTDA. CRC/RS 2.676,  
AMAURI JOSÉ LONDERO – CONTADOR CRC 38.968



# RELATÓRIO DE ASSEGURAÇÃO DOS AUDITORES INDEPENDENTES SOBRE AS DEMONSTRAÇÕES CONTÁBEIS

## Ilmos. Srs. Membros dos Conselhos Fiscal e Deliberativo do Clube Recreativo

Examinamos as demonstrações contábeis individuais do CLUBE RECREATIVO DORES, que compreendem o balanço patrimonial em 31 de dezembro de 2013 e as respectivas demonstrações do superávit do exercício, das mutações do patrimônio líquido e dos fluxos de caixa, para o exercício findo naquela data assim como o resumo das principais práticas contábeis e demais notas explicativas.

### Responsabilidade da administração sobre as demonstrações contábeis

A administração da entidade é responsável pela elaboração e adequada apresentação dessas demonstrações contábeis de acordo com as práticas contábeis adotadas no Brasil e pelos controles internos que ela determinou como necessários para permitir a elaboração de demonstrações contábeis livres de distorção relevante, independentemente se causada por fraude ou erro.

### Responsabilidade dos auditores independentes

Nossa responsabilidade é a de expressar uma opinião sobre essas demonstrações contábeis com base em nossa auditoria, conduzida de acordo com as normas brasileiras e internacionais de auditoria. Essas normas

requerem o cumprimento de exigências éticas pelos auditores e que a auditoria seja planejada e executada com o objetivo de obter segurança razoável de que as demonstrações contábeis estão livres de distorção relevante.

Uma auditoria envolve a execução de procedimentos selecionados para obtenção de evidência a respeito dos valores e divulgações apresentados nas demonstrações contábeis. Os procedimentos selecionados dependem do julgamento do auditor, incluindo a avaliação dos riscos de distorção relevante nas demonstrações contábeis, independentemente se causada por fraude ou erro. Nessa avaliação de riscos, o auditor considera os controles internos relevantes para a elaboração e adequada apresentação das demonstrações contábeis da entidade para planejar os procedimentos de auditoria que são apropriados nas circunstâncias, mas não para fins de expressar uma opinião sobre a eficácia desses controles internos da entidade. Uma auditoria inclui, também, a avaliação da adequação das práticas contábeis utilizadas e a razoabilidade das estimativas contábeis feitas pela administração, bem como a avaliação da apresentação das demonstrações contábeis tomadas em conjunto.

Acreditamos que a evidência de auditoria obtida é suficiente e apropriada para fundamentar nossa opinião.

## Base para opinião com ressalva

Conforme mencionado na nota explicativa nº 3.12 e 3.13, a entidade não realizou, para o exercício de 2013, as análises periódicas com o objetivo de revisar e ajustar a vida útil econômica estimada para o cálculo da depreciação e amortização, bem como para determinar o valor residual dos itens que compõem o seu ativo imobilizado e intangível, procedimentos para revisão da vida útil remanescente, o método de depreciação e/ou amortização ou valor residual dos bens do ativo imobilizado e intangível conforme prevê as normas brasileiras de contabilidade, bem como não aplicou o teste de Impairment para avaliar a necessidade ou não de redução ao valor recuperável de seus ativos, sendo que não foi possível mensurarmos o efeito da inobservância das referidas normas contábeis na posição patrimonial e financeira e o resultado das operações da entidade.

A entidade, até o término dos nossos trabalhos, não nos apresentou controle analítico dos itens que compõem o seu imobilizado e intangível, fato que nos impossibilitou de aplicarmos procedimentos de auditoria a fim de firmarmos juízo quanto à exatidão dos valores lá contabilizados e da existência física daqueles ativos.

## Opinião com ressalva

Em nossa opinião, exceto pelos efeitos dos assuntos descritos no parágrafo "Base para opinião com ressalva", as demonstrações contábeis acima referidas apresentam adequadamente, em todos os aspectos relevantes, a posição patrimonial e financeira do CLUBE RECREATIVO DORES em 31 de dezembro de 2013, o desempenho de suas operações e os seus fluxos de caixa para o exercício findo naquela data, de acordo com as práticas contábeis aplicáveis às pequenas e médias empresas (NBC TG 1000) e às entidades sem finalidade de lucro (ITG 2002).

Santa Maria, 10 de março de 2014.

Renato Junker Machado,  
Contador CRC/RS 50.959/O-4.

PERFECTUM Auditoria Independente S/S,  
CRC/RS 3.632.

## Outros Assuntos

Sobre as demonstrações contábeis do exercício findo de 31 de dezembro de 2012, apresentadas para fins de comparação às demonstrações contábeis de 31 de dezembro de 2013, receberam por parte desta auditoria, um trabalho de revisão limitada para o qual foi emitido relatório em 18 de abril de 2013.



## NOTA DA DIREÇÃO

Com referência à ressalva, que por aspecto legal, consta no relatório da Auditoria Independente, comunicamos que o Clube Recreativo Dores contratará, ainda no primeiro semestre de 2014, os serviços terceirizados de empresa especializada em ' AJUSTAR A VIDA ÚTIL REMANESCENTE ECONÔMICA ESTIMADA, DO SEU ATIVO IMOBILIZADO E DEMAIS PROVIDÊNCIAS PARA SANAR O ITEM APONTADO.'

**ADEMIR ANTONIO POZZOBON**  
Presidente

# Informações Úteis ao associado



- Todas as mensalidades/taxas são cobradas com valor atualizado.
- Dia de vencimento das mensalidades/atividades: 10 de cada mês
- Bancos conveniados para débito em conta: Banco do Brasil, Banrisul, Santander, Sicredi, Itaú, Bradesco, Caixa Federal, HSBC.
- Autorização/cancelamento de débito em conta deve ser realizado até dia 3 de cada mês.
- Estacionamento: associado R\$ 2,00 para 6 horas ou mensal R\$ 30,00; não-associado: R\$15,00 para 8 horas
- Exame médico dermatológico R\$10,00 - validade: 30 dias
- Convite para um dia - Sede Campestre - R\$ 50,00
- Dentro das dependências do Clube, portar sempre a carteira social em dia.
- Proibido entrar com animais nas sedes do Clube.
- Ao encerrar atividades como academia, natação e/ou qualquer escolinha, solicite, imediatamente, o cancelamento da matrícula na secretaria.
- Mantenha seus dados atualizados por meio do [www.clubedores.com.br](http://www.clubedores.com.br) (Área Exclusiva para Associados). Caso não consiga acessar, envie e-mail para [secretaria@clubedores.com.br](mailto:secretaria@clubedores.com.br);
- Em caso de perda da carteira social, comunique, imediatamente, a secretaria;
- Sugestões, dúvidas, reclamações: [ouvidoria@clubedores.com](mailto:ouvidoria@clubedores.com)

## Atenção! Valor da mensalidade a partir de 11/06/2013:

Categoria	Idade	Valor R\$ 2013
Efetivo A	< 21 anos	53,00
Efetivo B	> = 21, < 24 anos	79,50
Efetivo C	> = 24, < 70 s/ dependente	106,00
Efetivo D	> = 70 anos	79,50
Efetivo E	> = 24, < 70 anos	159,00
Individual A	< 21 anos	53,00
Individual B	> = 21, < 24 anos	79,50
Individual C	> = 24, < 70 anos	106,00
Individual D	> = 70 anos	79,50
Patrimonial A	< 21 anos	53,00
Patrimonial B	> = 21, < 24 anos	79,50
Patrimonial C	> = 24, < 70 anos	106,00
Patrimonial D	> = 70 anos	53,00
Patrimonial A/N	dois títulos	53,00
Patrimonial Especial A	< 21 anos	53,00
Patrimonial Especial B	> = 21, < 24 anos	79,50
Patrimonial Especial C	> = 24, < 70 anos	106,00
Patrimonial Especial D	> = 70 anos	53,00

Taxa de dependente R\$ 13,00

Obs: Todas as mensalidades, inclusive atrasadas, serão reajustadas ao novo valor. Juntamente com as mensalidades, também serão reajustadas as taxas das atividades que o Clube oferece, tais como academia, hidro, modalidades esportivas...

	Segunda	Terça	Quarta	Quinta	Sexta	Sábado	Domingo	Feriados
Clube Centro	06h às 24h	06h às 24h	06h às 24h	06h às 24h	06h às 24h	07h às 24h	07h às 24h	07h às 24h
Clube Campestre	08h às 23h	08h às 23h	08h às 23h	08h às 23h	08h às 23h	08h às 23h	08h às 23h	08h às 23h
Restaurante Centro	08h às 24h	08h às 24h	08h às 24h	08h às 24h	08h às 24h	08h às 24h	08h às 24h	08h às 24h
Restaurante Campestre	14h às 18h	14h às 18h	14h às 18h	14h às 18h	14h às 18h	10h às 20h	10h às 20h	10h às 20h
Secretaria	09h às 21h	09h às 21h	09h às 21h	09h às 21h	09h às 21h	08h às 16h	Fechado	Fechado
Escritório Copa Central	08h às 12h	08h às 12h	08h às 12h	08h às 12h	08h às 12h	Fechado	Fechado	Fechado
	13h às 19h	13h às 19h	13h às 19h	13h às 19h	13h às 19h			
Biblioteca	14h às 20h	14h às 20h	14h às 20h	14h às 20h	14h às 20h	09h às 16h	Fechado	Fechado
Dores Games	15h às 21h	15h às 21h	15h às 21h	15h às 21h	15h às 21h	Fechado	Fechado	Fechado
Dores Kids	15h às 21h	15h às 21h	15h às 21h	15h às 21h	15h às 21h	Fechado	Fechado	Fechado
Secretaria de Esportes	09h às 12h	14h às 21h	09h às 12h	14h às 21h	09h às 12h	09h às 12:30	Fechado	Fechado
	14h às 21h		14h às 21h		14h às 21h			
Exame Dermatológico Sede Central	10:45 às 11:45	-	10:45 às 11:45	-	10:45 às 11:45	-	-	-
	19h às 20:00	19h às 20:00	19h às 20:00	19h às 20:00	19h às 20:00	-	-	-
Dores Fitness	06h às 17:45	06h às 17:45	06h às 17:45	06h às 17:45	06h às 17:45	08h às 20h	Fechado	Fechado
	18h às 22h	18h às 22h	18h às 22h	18h às 22h	18h às 22h			
Sauna	Fechado	15h às 22h	15h às 22h	15h às 22h	15h às 22h	15h às 22h	15h às 22h	15h às 22h
Lojinha	9h às 12:00	9h às 12:00	9h às 12:00	9h às 12:00	9h às 12:00	14h às 19h	Fechado	Fechado
	13h às 21:00	13h às 21:00	13h às 21:00	13h às 21:00	13h às 21:00			

SAC Sicredi - 0800 724 7220 / Deficientes Auditivos ou de Fala - 0800 724 0525. Ouvidoria Sicredi - 0800 646 2519. Crédito sujeito a análise e aprovação. Usufrua das concessões de crédito com responsabilidade.



NÃO DÁ PRA  
ANTECIPAR TUDO.



MAS A RESTITUIÇÃO DO  
IMPOSTO DE RENDA,  
VOCÊ PODE.

Indique o Sicredi na sua declaração. Conheça algumas vantagens que a gente oferece:

- Antecipação de até 100% do valor a ser restituído.
- Crédito direto na sua conta.
- Pagamento somente na data do recebimento da restituição, limitado a 20 de dezembro de 2014.



# TEST DRIVE *Premiado*

PAMPEIRO



Escolha o modelo,  
faça um **TEST DRIVE**,  
sinta o prazer de dirigir  
um Volkswagen e  
ganhe **BRINDES**.

Aproveite.



Rua Serafim Valandro, 1133  
Santa Maria - RS  
Fone/Fax: (55) 3220.6000  
[www.pampeiro.com.br](http://www.pampeiro.com.br)



BANCO VOLKSWAGEN



/PampeiroSA

**PAMPEIRO**



Respeite os limites de velocidade.