



# Dorensense

*em Revista*

Revista mensal do Clube Recreativo Dorenses - Abril de 2015 - Ed. 106 - Santa Maria - RS



**SEDE CAMPESTRE  
ESFRIOU, O QUE FAZER AGORA?**

Quem  
 tá **seguro**  
 vive  
 mais



Corretora de Seguros Sicredi

**Sicredi Seguro  
 Mais em Vida**

Faça um seguro que  
 deixa você tranquilo  
 para aproveitar cada  
 momento.

Diversas opções e coberturas,  
 inclusive para doenças graves.

Fale com o seu gerente  
 e contrate um seguro  
 que coopera com você.





**PATRONO DO CLUBE** - Celestino Da Cás

**DIRETORIA EXECUTIVA 2014/2016:**

**PRESIDENTE** - Ademir Antônio Pozzobon

**VICE - PRESIDENTE** - Camilo Cervo

Vice-presidentes/Departamentos:

**Secretaria/Interino** - Giuliano José Forgiarini

**Patr. e Construção** - Olavo Luiz M. Antoniazzi

**Social** - Cleber Ruviano

**Recreação/Lazer** - Nilton Fabbrin

**Bolão** - Carlos Eduardo Da Cas

**Tênis** - Ricardo Luiz P. Dal Ponte

**Meio Ambiente** - Guido Zanatta

**Cultura** - Alfran Luiz M. Caputi

**Bocha** - Gilmar Cruz Arruda

**Tradicionalismo** - Zeno José F. de Souza

**Jurídico** - Marcelo Carlos Zampieri

**Finanças** - Francisco Barachini Hubner

Coordenadores:

**Futebol** - João Alberto Sangoi

**Musculação** - Fabian Luiz Alvas Da Cas

**Tradicionalismo** - Marino Tex Vasconcellos

Assessores:

**Natação** - Giuliano Forgiarini **Piscinas** - Raul Fabbrin **Social** - Oneide Serro, Ceiga e Adão José Figuera, Tiago G. de Lima e Clebiana Lima **Futebol Onze** - Jaime Thomas/ Victor Hugo Da Cas/ Elpidio Ayres/ Pedro Ferraz de Medeiros/ José Adelar Tambara **Bocha** - Arioli Toniolo Righi **Bolão** - Alacir Terezinha dos Reis Lopes **Sauna** - Clênio Comin Londero **Sinuca** - José Hamilton Guedes **Vôlei** - Simone Pozzobon da Silva **Terceira Idade** - Jane de Sá **Canastra** - Alberto Cezar Barin

**Patrão de Honra Tradicionalismo** - Domingos Da Cás

**Conselho Fiscal 2014/2016:**

**Presidente** - João David Felin

**Vice-presidente** - Carlos Sérgio S. Lima

**Secretário** - João Mariano Rossato

**Efetivos** - Nilton Rocha Martins, Valcir José Forgiarini, Ivo Felin Londero e Cezar Domingos Trevisan

**Conselho Deliberativo 2013/2015:**

**Diretoria**

**Presidente: Valnei Vieira**

**Vice-presidente: Élcio Antônio Maffini**

1º Secretário: Júlio César Copetti

2º Secretário: Marco Antonio Ravanello

Assessor Jurídico: Régis Pozzobon

**Membros Natos:** Ademir Antonio Pozzobon - Celestino Da Cas - Pedro Mezzomo

**Conselheiros eleitos:** Adão José Figuera - Adir Jesus dos Santos Ribeiro - Adir Parzianello - Alberi Vargas - Alfran Luiz M. Caputi - Amauri José Londero - Antonio Jorge D. De Albuquerque - Antonio Roberto Bisogno - Arcangelo Luiz Da Cas - Ari Carlos Da Cas - Ary Forgiarini - Astrogildo Pedroso - Atair Jose M. Antoniazzi - Auri Machado De Oliveira - Camilo Cervo - Carlos Alberto C. Londero - Carlos Alberto Rigo - Carlos Eduardo Da Cas - Carlos Sérgio Silva Lima - Cezar Domingos Trevisan - Claudemir Da Costa Silveira - Cláudio Emanuelli - Clayton Marinho Camargo - Cleber Ruviano - Clenio Comin Londero - Dagoberto Rechia - Daniel Streher Pedroso - Domingos Da Cas - Edevar Da Silva - Eduardo Rosa Biacchi - Élcio Antonio Maffini - Elio Jorge Pozzobon - Elpidio V. B. Ayres - Énio Angelo Dotto - Erni Jose Milani - Fabian Luiz Alves Da Cas - Fernando Frizzo - Fernando Zamberlan Da Silva - Francisco Barracchini Hubner - Francisco Luiz Bianchin - Gilberto Luiz P. Dal Ponte - Gilberto Vasconcellos Silva - Gildo Refosco - Gilmar Cruz Arruda - Gilson Alberto Da Cas - Girnei Roberto Da Cas - Giuliano José Forgiarini - Gregório Tadeu R. Gavião - Guido Cechella Isaia - Guido Zanatta - Ildomar Miguel Pasa - Ilídio Antônio Biacchi - Irio De Paula Figueiredo - Itamar Antonio Taschetto - Ivo Felin Londero - Jaci Jerônimo Da Cas - Jaime Thomas - João Alberto Sangoi - João David Felin - João Hugo Da Cas - João Mariano Rossato - Jorge Adão Da Costa - Jorge Caffarate Ardaís - Jose Celestino M. Antoniazzi - José Dinarte Buzzatte - José Ery Camargo - José Francisco Silva Dias - José Hamilton Guedes - Jose Luis Stein - José Mariano Ravanello - Julio Cezar Copette - Luciano Vlademir De A Rocha - Luiz Fernando M. Camargo - Luiz Fernando Sangoi - Marcelo Zampieri - Marco Antonio Ravanello - Mario Augusto S. Ravanello - Máximo José Trevisan - Milton José Brondani - Mulford Moreira Dos Santos - Natalicio Luiz Antonello - Nelci Vicente Da Cas - Nelson Ferreira Vitalis - Nilo Eduardo R. Fialho - Nilton Fabbrin - Nilton Rocha Martins - Olavo Luiz M. Antoniazzi - Paulo Norberto Brandt - Paulo Norberto C. Bomicielli - Pedro Leonel F. Da Costa - Rafael Cechella Isaia - Raul Fabrin - Régis Pozzobon - Ricardo Luiz Dal Ponte - Robson Retamoso Centurião - Ronaldo Pozzobon - Sandra Appel Forgiarini - Sergio Albino Beltrame - Sergio Antonio Da Cas - Sérgio Iran Pomnitz - Sergio R. Severo De Medeiros - Tiago Gay De Lima - Valcir José Forgiarini - Valmir Beltrame - Valnei Beltrame - Valnei Vieira - Vergílio M. Da Cas Neto - Victor Hugo Da Cas - Vilson Kozoroski - Vilson Marcimino Serro - Zeno José F. de Souza



## PALAVRA DO PRESIDENTE

Amigos dorenses

O primeiro trimestre de 2015 já passou. As atividades pós-temporada de verão no Clube Dores estão, mais do que nunca, aumentando de intensidade nos mais diversos setores dessa complexa estrutura que hoje representa nosso clube.

Como é do conhecimento de boa parte de nossos associados, a Diretoria Executiva, sempre buscando o melhor para os associados, resolveu administrar o clube com a formação de diversas comissões. Os componentes dessas comissões são nomeados pelo presidente do clube. Essas comissões estão encarregadas de discutir e deliberar sobre os assuntos que lhes compete, levando para as reuniões da Diretoria que, após examinar, deverá aprovar ou não as deliberações e/ou sugestões.

Há vários anos vimos usando este tipo de organização e temos ótimos resultados. Haja vista a saúde financeira do nosso clube e o volume de investimentos em novas obras e reformas. Por exemplo, a Comissão de Obras é encarregada de administrar e decidir sobre o andamento de todas as obras e reformas necessárias. Sempre procurando o melhor pra o Clube, investindo com responsabilidade e sem deixar dívidas. Temos o prazer de dizer que, embora o volume de obras e o montante de gastos, todos os pagamentos seguem um cronograma. Ao final das obras, elas estarão todas pagas.

Contamos desta maneira com uma equipe de colaboradores dedicados, com visão empreendedora, buscando trabalhar sempre unida, sem competitividade entre seus pares. Estamos sempre abertos a todo aquele associado que desejar tomar conhecimento da situação de nosso clube. Temos certeza que, ao tomar conhecimento dos detalhes da administração e do imenso cuidado que temos com nosso patrimônio, nosso associado terá mais orgulho ainda em ser um dorense.

Um abraço a todos, e que Nossa Senhora das Dores nos acompanhe.

**Ademir Antônio Pozzobon**  
Presidente do Clube Recreativo Dores

**Dorenses**  
*em Revista*

Capa: Magali Etges Rodrigues

Foto: Fernando Camargo

Ao enviar sua foto, o associado está autorizando o Clube a usá-la em suas publicações.

Você não está recebendo sua revista com regularidade? Mudou de endereço? Entre em contato com o a secretaria pelo e-mail [secretaria@clubedores.com.br](mailto:secretaria@clubedores.com.br) ou pelo fone (55) 2103 2800 para saber o motivo do atraso ou renovar seu cadastro

#### Contatos:

[www.clubedores.com.br](http://www.clubedores.com.br)  
[revista@clubedores.com.br](mailto:revista@clubedores.com.br)  
[visual@clubedores.com.br](mailto:visual@clubedores.com.br)  
 2103-2818  
[biblioteca@clubedores.com.br](mailto:biblioteca@clubedores.com.br)  
 2103-2810  
[compras@clubedores.com.br](mailto:compras@clubedores.com.br)  
 2103-2812  
[doritos@clubedores.com.br](mailto:doritos@clubedores.com.br)  
 2103-2825  
[esportes@clubedores.com.br](mailto:esportes@clubedores.com.br)  
 2103-2830  
[eventos@clubedores.com.br](mailto:eventos@clubedores.com.br)  
 2103-2835  
[secretaria@clubedores.com.br](mailto:secretaria@clubedores.com.br)  
 2103-2800  
[dp@clubedores.com.br](mailto:dp@clubedores.com.br)  
 2103-2840

**Sede Social:** Rua Bento Gonçalves, 400  
 Bairro N° Sra das Dores-CEP: 97050-090  
 Santa Maria/RS  
 Fone: (55) 2103.2828  
 Fax: (55) 2103.2801  
**Sede Campestre**  
 Rua César Trevisan, 1400  
 Fones: 3211-1150

**Cargos Administrativos:**  
**Administradores**  
 Geral: Carlos A.C. Londero  
 Obras: José Mariano Ravanello

#### Gerentes

Secretaria: Ildomar Miguel Pasa  
 Eventos: Maristela Da Cás  
 Recursos Humanos: Nilo Fialho  
 Recepção/Centro: Gelson Della Méa  
 Manut./Campestre: Elton Penna  
 Compras: Júlio César de Oliveira  
 Esportes: Adriana Corrêa  
 Academia: Paulo Bisogno  
 Diretora Esc. Educ. Infantil: Marilene Moraes  
 Noturna/Sede Campestre: Onélio Procópio  
 Obras: Querivelto Francisco dos Reis  
 Parque Aquático/Campestre: Marcos Maciel  
 Piscinas/Central: Luis André Rodrigues  
 Limpeza/Central: Andrea Stoever  
 Central Serviço/Campestre: Irio Figueiredo  
 Portaria/Campestre: Paula Tatiane Diaz  
 Zeladoria/Centro: Alfredo de Souza Ribeiro

#### Expediente:

Edição 106. Ano 11 - Abril 2015  
 Dorenses em Revista  
 Órgão Informativo Clube Recreativo Dores

#### Comissão Editorial

Jornalista e gestor de mídias eletrônicas: Bruno Mello Mtb 17741  
[revista@clubedores.com.br](mailto:revista@clubedores.com.br)  
 Progr. Visual e Projeto Gráfico: Magali Etges Rodrigues  
[visual@clubedores.com.br](mailto:visual@clubedores.com.br)  
 Coordenação: Carlos Alberto C. Londero  
 Redator: Guilherme Benaduce  
 Colaboração: Ildomar Pasa  
 Revisão Final: Alfran Caputi  
 Fotógrafo: Fernando Camargo - Mtb 1204  
 Tiragem: 16.500 mil exemplares  
 Impressão: Gráfica e Editora Pallotti

# EDIÇÃO 106

- 10 CARNAVAL: O XAMEGUINHO E O XAMEGO TEEN NA AVENIDA
- 38 DT: TRADICIONALISMO E RESPONSABILIDADE SOCIAL
- 42 HIGIENIZAÇÃO DAS PISCINAS TÉRMICAS
- 54 FUTEBOL:TIMES DORENSES COMEMORAM TÍTULOS
- 64 KARATE: ENTREGA DE TROFÉUS DO RANKING 2014



8

## RAINHA DOS BALNEÁRIOS



(Roni Riet/Especial/A Razão)

Não teve para ninguém, o concurso Rainha dos Balneários só deu Clube Dores!

50

## ACADEMIA



Saiba mais sobre a experiência de abertura nos domingos, a volta dos programas Dores Fitness e mais novidades que vêm aí.

66

## PRESTAÇÃO DE CONTAS



Mantendo sempre a relação de transparência com o associado, o Dores apresenta seu balanço patrimonial e demonstrações financeiras do ano passado.

14

## SEDE CAMPESTRE: ATIVIDADES PARA O FRIO

A associada e 1ª Prênda da 13ª RT, Bruna Flores Campos, dá sugestões de como aproveitar a Sede Campestre fora da temporada.



# AGENDE-SE

Confira nossas dicas para você aproveitar o Clube

## ABRIL

### 10 - SEXTA

O que: Eventualmente na sexta... com Nilton Nascimento  
Onde: La Sagra

### 11 - SÁBADO

O que: "Os embalos de sábado à noite"  
Onde: Salão Nobre

### 12 - DOMINGO

O que: Risoto do DT  
Onde: Galpão Crioulo

### 25 - SÁBADO

O que: Jantar dos casais "Acalentos de Outono"  
Onde: Salão Nobre

## MAIO

### 15 - SEXTA

O que: Baile com "Os Serranos"  
Onde: Salão Nobre

### 22 - SEXTA

O que: Eventualmente na sexta... com Nilton Nascimento  
Onde: Salão Nobre

### 27 À 30 - QUINTA À SÁBADO

O que: Mobrec  
Onde: Salão Nobre

## FALHA NOSSA!

Na edição 105, cometemos alguns deslizes, retificados abaixo:

A capa da Dorense traz o número 106, mas não se assuste, você não perdeu uma edição, escorregamos na hora de digitar;

Na página 15, dissemos que o Bloco Xameguinho desfilou na Av. Liberdade, mas o correto é Av. Dolores.

Encontrou mais alguma coisa? Avise-nos através do e-mail [revista@clubedores.com.br](mailto:revista@clubedores.com.br)

**Anuncie**  
em um produto  
**diferenciado**

- Revista mensal
- Tiragem 16.500 ex.
- 65 mil leitores

Departamento Comercial  
Sérgio Da Cas  
(55) 9618 6259  
[sergio.dacas@hotmail.com](mailto:sergio.dacas@hotmail.com)

# OLHAR DORENSE

Sabe aquela foto sensacional do Clube que você tirou e quer mostrar para todo mundo? Aquele ângulo do do toboágua que ninguém viu antes? Mande para nós! As fotos devem ser em boa resolução e sem marcas d'água e serão submetidas à apreciação da comissão editorial.



O momento de calma, antes de toda a brincadeira começar, na pracinha, foi registrado pela associada Aline S. Martini.

Sábados  
até as 16h

CRECI-RS 23.676J



# CANCIAN

IMÓVEIS

Plantão de Vendas  
(55) 8421.4171  
Plantão de Locações  
(55) 8454.1053

vitrine  
comunicação

## VIVAZ

2 e 3 dormitórios com suíte, opção de 2 vagas de garagem, churrasqueira, espera para split, TV a cabo e aquecedor a gás. Piso porcelanato nas salas e laminados de madeira nos dormitórios, gesso acartonado no teto em todo apartamento. Opção cozinha americana e de alteração no padrão do projeto de interiores do apartamento. Residencial com elevador, gás central, hidrômetro individual, salão de festas.

Próximo ao Clube Dores

A partir de **R\$ 268.635,00**



## Residencial Hübner

NOVO

Apartamentos de 2 dormitórios com e sem suíte. Elevador, gás central, hidrômetro individual, localização privilegiada, ótimo acabamento, sacadas com churrasqueira, aberturas em alumínio, parcialmente com pastilhas. Unidades de frente com suíte.

Próximo ao Royal Plaza e Fórum.

A partir de **R\$ 219.000,00**  
Financiável

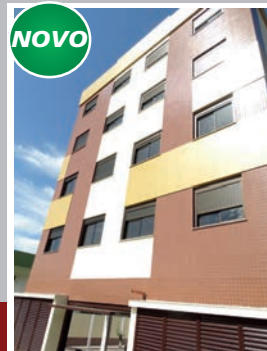

## Casas Condomínio Providence



FAÇA UMA  
VISITA

360°

A partir de **R\$ 539.000,00** financiável\*.

\*Sujeito à análise e aprovação do agente financeiro. Consulte possibilidade de recebimento do seu imóvel no negócio.

3 suítes, 2 vagas, pátio privativo. Condomínio fechado com portaria 24 horas, salão de festas, espaço gourmet, playground, brinquedoteca, piscina, sala fitness, área verde, Roller Park.

Lançamento da 3ª fase, entregas em maio e novembro/2016.

Últimas 4 unidades para maio

Cobertura Alto Padrão Res. Treinta y Tres – N. S. das Dores



NOVO

**R\$ 690.000,00** Financiável

3 dormitórios (1 suíte), 2 banheiros, 2 vagas, banheiro social, área de serviço, churrasqueira, sacada, terraço. Prédio com revestimento em pastilhas de porcelana e pele de vidro, aquecimento a gás, gás individual, hidrômetro individual, churrasqueira, elevador, playground, portão eletrônico.

Próximo ao Clube Dores

Área total: 305,2 m² • Cód. 8609

Apto Alto Padrão Res. Villa Lobos - N. S. Lourdes

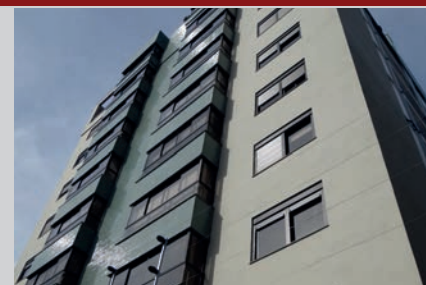

**R\$ 660.000,00** Financiável

Semimobiliado, 3 dormitórios (3 suíte), 3 banheiros, 1 vaga, lavabo, banheiro social, estar social, área de serviço, lareira, churrasqueira, sacada. Residencial com elevador, gás individual, aquecimento a gás, hidrômetro individual, salão de festas, cerca elétrica, circuito TV.

Próximo ao Fórum e Royal Plaza Shopping

Área total: 170 m² • Cód 5214

## Apto - Rua Cel. Niederauer - Centro



**R\$ 295.000,00** Financiável

3 dormitórios, 1 banheiro, 1 vaga, banheiro social, estar social, cozinha com balcão e pia, área de serviço, sacada, gás individual. Em frente à parada de ônibus que vai para UFSM.

Área total: 114,103 m² • Cód. 3177

## Terrenos Condomínio Parque das Oliveiras



Prontos para construir e financiar!  
A partir de **R\$ 185.000,00**

Infraestrutura completa, salão de festas, guirizada park de aventuras, bicicletário e pista de caminhada, quadra poliesportiva de areia de praia, quadra de vôlei, basquete e futsal, espaço ginástica fechado e equip. ao ar livre, paisagismo temático, churrasqueiras e fornos a lenha ao ar livre, gazebos para convívio e relax, aproveitamento água da chuva.

Próximo à Sede Campestre Clube Dores

## Vilaró Residencial



NOVO

A partir de **R\$ 320.000,00**  
Financiável

Apartamentos de 2 dormitórios (1 suíte), 2 banheiros, 1 ou 2 vagas de garagem, estar social, banheiro social, área de serviço, churrasqueira, sacada, espera para água quente, teto em gesso acartonado. Residencial com elevador, hidrômetro individual, espera para split e parcialmente revestido com pastilhas cerâmicas. Excelente área privativa.

(55) 3311.6300

cancianimoveis.com.br

cancianimoveis



Seg. a sexta: das 9h às 18h30 (sem fechar ao meio-dia)

Sábados: das 9h às 16h (sem fechar ao meio-dia)

R. Venâncio Aires, 1349 (esq. Duque de Caxias)

Todos os valores estão sujeitos a alterações sem aviso prévio.



# DORENSES DÃO SHOW NO

No dia 8 de março, o Balneário Ouro Verde foi palco do concurso Rainha dos Balneários 2015, promovido pelo jornal A Razão. Cinquenta e quatro candidatas subiram na passarela, divididas nas categorias mirim, infantil, juvenil e adulta. Entre as 12 premiadas como rainhas e primeira e segunda princesas, cinco eram dorenses.

**Mariana Souque Soares**, de 17 anos, foi a grande vencedora, rainha adulta, e levou uma motocicleta zero quilômetro para casa. Antes de vencer em 2015, a doreense participou do concurso na categoria juvenil em 2011, no qual classificou-se como primeira princesa.

Além da rainha adulta, entre as vencedoras, representaram o Dorenses: **Nátaly Scolari Rossi**, rainha juvenil; **Vitória Ribas Rochedo**, segunda princesa infantil; **Amanda Cabreira Najar**, rainha mirim; **Júlia Scolari Rossi**, primeira princesa mirim.

Mariana Souque Soares foi a grande campeã, recebendo a faixa de rainha adulta e uma moto zero km



*Casual, moderna ou descolada,  
não importa.  
Na Bellart você encontra o  
presente ideal para a melhor  
mãe do mundo: a sua!*

*Bellart*





# RAINHA DOS BALNEÁRIOS 2015

Fotos: Filipe Schaurich



Júlia Scolari Rossi,  
primeira princesa mirim.



Amanda Cabreira Najar,  
rainha mirim.

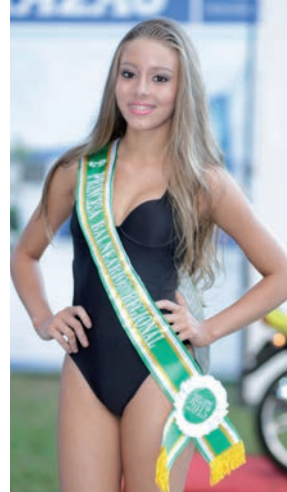

Vitória Ribas Rochedo,  
segunda princesa infantil.

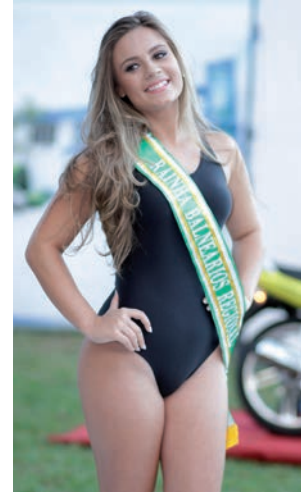

Nátaly Scolari Rossi,  
rainha juvenil.

Após a divulgação dos resultados, o casal Vice-presidente Social, Ana e Cleber Ruviaro, acompanhou as vencedoras e seus respectivos familiares ao Clube Dorens. Na Sede Central, o Presidente do Clube, Ademir Pozzobon, recebeu-as para uma confraternização.

Para o Vice-presidente Social, é um orgulho dirigir o concurso interno Garota do Sol, o qual revela belas dorenses que representam o Clube em outras passarelas, como o Rainha dos Balneários. Segundo Cleber Ruviaro, a presença e animação de candidatas e famílias não tem preço.



Fui para Indonésia,  
andei pelo deserto,  
assisti todos  
os festivais  
de música que você  
possa imaginar...

mas foi como mãe  
que descobri minha  
maior aventura.



# XAMEGUINHO E XAMEGO TEEN NA AVENIDA



Pelo segundo ano consecutivo, a corte do carnaval Infantil do Dorens iluminou o carnaval de rua de Santa Maria. Com 51 integrantes, o Xameguinho e o Xamego Teen, juntamente com suas rainhas do carnaval infantil, **Julia Stafford Nascimento**, e adulta, **Gabriela Dellavechia Palma**, desfilaram na Avenida Liberdade na noite de 13 de março. Sob aplausos do público as meninas dorenses encantaram com sua beleza.

Após uma maratona de ensaios e preparações, sob responsabilidade das coordenadoras da corte **Clebiana Lima**, **Fabiana Avila** e **Gisele Negrini**, a participação no Carnaval de Rua encerrou os trabalhos carnavalescos de 2015. No dia 18 de março, a integrante **Bianca de Avila Colvero** representou o Xameguinho e o Xamego Teen na entrega da premiação de oferecida pela Prefeitura Municipal de Santa Maria, através da sua Secretária de Cultura, **Marília Chartune**.

**MADMAX**  
pneus®

A LOJA MULTIMARCAS que MAIS VENDE!

SERVIÇOS NA  
MADMAX É  
NOTA 10!

E a NOVIDADE é que agora também tem  
TROCA DE ÓLEO E FILTRO.

CONFIRA NOSSOS OUTROS SERVIÇOS:  
MECÂNICA DE SUSPENSÃO,  
CONSERTO DE RODAS, GEOMETRIA e FREIOS

Aceitamos os cartões:



ATENDEMOS AOS  
SÁBADOS ATÉ ÀS 17H

BR 392, nº 2050 trevo de acesso à fx. de São Sepé - Santa Maria  
(55) 3028 1550 [www.madmaxpneus.com.br](http://www.madmaxpneus.com.br)

# SEU BOLSO MERECE ECONOMIA E UM SMARTPHONE NOVO.

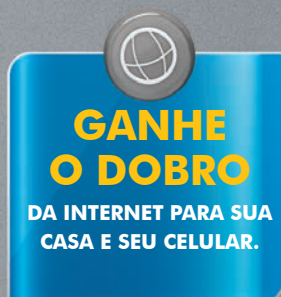

Quem assina Combo Multi tem multivantagens. Além de navegar no 4G mais rápido do mundo\*, todos os serviços vêm numa mesma conta e com um só atendimento. É muito mais comodidade e economia pra você.

**ASSINE JÁ:**

**AGENTE AUTORIZADO  
MULTISERVIÇOS  
INFORMÁTICA**

**0800 585 5000**



**COMBO MULTI**



Ofertas não cumulativas com outras promoções, válidas até 28/02/2015 ou enquanto durarem os estoques e exclusivas para assinaturas do plano de telefonia móvel em conjunto com os serviços de telefonia fixa, TV por assinatura e/ou banda larga fixa. A oferta de smartphone grátis é válida a partir da contratação do plano Multi 100 com portabilidade de linha pós-paga ativa nos últimos 3 meses. Consulte aparelhos disponíveis. Dobro da velocidade válido na contratação do plano de telefonia móvel em conjunto com os serviços NET: telefonia fixa, TV por assinatura e banda larga a partir de 10 Mega. A velocidade anunciada de acesso e tráfego na Internet é a máxima nominal, podendo sofrer variações decorrentes de fatores externos. Consulte o regulamento do Combo Multi e disponibilidade técnica em seu endereço, características e condições de aquisição dos serviços apresentados acessando [www.net.com.br/celular](http://www.net.com.br/celular). Serviço de telefonia local fornecido pela Embratel, com base no Termo de Autorização 219/2002/SPB-Anatel. Serviço de telefonia móvel fornecido pela Claro, com base em Termo de Autorização firmado com a Anatel. \*O 4G mais rápido do mundo - fonte: relatório organizado pela OpenSignal e divulgado pelo site Exame.com em 20/2/2014.

# MEMÓRIA

O Dorens é um clube com mais de 30 anos repletos de histórias. Para relembrar e homenagear as personagens deste percurso, a Dorens em Revista faz um resgate nos registros fotográficos destas mais de três décadas. Aqui, você conhecerá fatos importantes e interessantes da trajetória dorens.



Em 25 de março de 1995, há 20 anos, acontecia a primeira edição do jantar infantil do Clube Dorens. O evento, cujo tema foi "Botões de hoje... flores de amanhã", contou com a presença da Rainha de Festas da época, Livia Da Cás Pereira (em frente, ao centro da foto).



Centro: Ângelo Uglione, 1629. Centro. CEP 97110.000 . Fone: (55) 3220.5200 . morotin@morotin.com.br

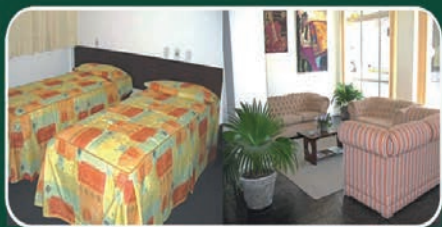

[www.morotin.com.br](http://www.morotin.com.br)

Localização Central.

92 apartamentos confortáveis e suítes com ante-sala e garagem própria.

## Hotéis Morotin: o conforto que você merece.

84 apartamentos luxo e 6 suítes temáticas

Os Hotéis Morotin dispõem da rede de INTERNET sem fio WI FI em todo o seu complexo.

[www.morotin.com.br](http://www.morotin.com.br)

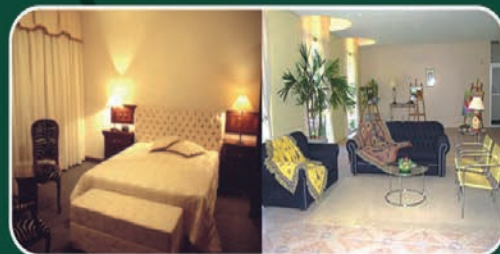

RST 287 Km 6,2 . Bairro Camobi . CEP 97110.600 . Fone: (55) 3220.1600 . park@morotin.com.br

Toll free 0800 600 5500



# THOLL

Personalidades ilustres que estiveram no Clube Recreativo Dores e assinaram nosso livro de autógrafos.



No dia 12 de dezembro de 2008, a trupe circense de Pelotas Tholl fazia uma apresentação no Clube Dores. O espetáculo Imagem e Sonho encantou um público de milhares de santamarienses, que lotaram o Ginásio Poliesportivo.

“É um prazer para nós, do ‘grupo Tholl’, estarmos aqui, no Clube Dores, para mais uma vez mostrar nosso trabalho e celebrar com este público maravilhoso de ♥ Santa Maria ♥, que sempre nos acolheu com muito carinho!!! Um abraço do grupo Tholl”.

Fotos: Juliano Kirinus / divulgação Tholl



**effectory**  
PAINÉIS DE LED

Sua marca sempre em destaque.

Faça como  
esses clientes!

**Cristian Reformas**

(55) 3217.3004

**BENDITA**  
acessórios

**STRATEGIA**

(55) 3027.7724

**CIA. FESTAS**  
LOCAÇÕES

(55) 9900.9890

**Ary Cortinas**  
Cortinas e Persianas

(55) 3026.6523

**Studio 102**

Tattoo & Piercing

(55) 3307.1423

**Masterfilm**  
Auto Center

(55) 3026.0545

**ESPARTA**

(55) 3025.5787

**NUPO**

(55) 3212.6243

**Rodas & Cia**



(55) 3213.5713

Acompanhe os painéis em tempo real.  
👉 [effectorypaineisdeled.com.br](http://effectorypaineisdeled.com.br)

Rua Ernesto Becker, 296 - Rosário - Santa Maria/RS  
(55) 3317.1156 - (55) 3317.1157 - (55) 9177.1036

# ACABOU A TEMPORADA, O QUE FAZER AGORA?



Antes de ser 1ª Prenda do Departamento Tradicionalista Querência das Dores e 1ª Prenda da 13ª Região Tradicionalista, **Bruna Flores Campos**, de 12 anos, foi uma dorense que, acima de tudo, aproveitou tudo o que o Clube oferece. Sem pestanejar, nem perder o sorriso fácil de menina, deslança uma lista de atividades possíveis, na Sede Campestre, durante o inverno.

Para quem gosta de movimento, a Campestre tem espaço de sobra para caminhadas. Com a nova pista exclusiva de caminhada, os ciclistas "herdaram" o espaço ao redor do campo de futebol, junto ao recanto dos boleiros.

A prática de esportes é outra pedida. Bruna destaca sua preferência pelo vôlei, mas as quadras de futebol e tênis, além das canchas de bocha, estão sempre prontas a receber aos associados. Choveu? A prendinha não desanima: hóquei de mesa, no restaurante do lago.

Quem quiser uma atividade mais tranquila pode passear no labirinto ou simplesmente aproveitar a natureza para uma boa leitura. Bruna, ironicamente, gosta da paz da natureza para usar a tecnologia do celular.

Por último, e não menos importante, a dorense lembra do tradicional churrasco em família de domingo. Tomar chimarrão ou pescar com a família são sempre bons programas.

E aí, escolheu? A Sede Campestre está cheia de programas legais para a chegada do frio. A Bruna sugeriu alguns, quais são os seus?

*O outono chegando com gostinho delicioso*



- loja 1 - Rua Euclides da Cunha, 1579 | Dores | 3028.9460
- loja 2 - Rua Maranhão, 814 | Parque Pinheiro Machado | 3028.0500
- loja 3 - Rua Venâncio Aires, 2650 | Passo d'Areia | 3027.4662

 /BELTRAMESUPERMERCADOS

#receitasbeltrame #dicasbeltrame



Exatamente como você quer

**JANTAR DE CASAIS**

# **“ACALENTOS DE OUTONO”**

**25/04**

**20H:30MIN**

**SALÃO NOBRE**

---

**ANIMAÇÃO**

**BANDA CASSINO**

**BUFFET**

**BABETTE BY DENISE**

# VOCÊ NO FOCO

O associado que participa, usufrui, destaca-se e se integra no Clube Dores tem seu espaço na Dorensense em Revista! Não perca o foco! Envie foto e dados de seu grupo, de suas vivências e experiências dentro do Clube! Não deixe de ser parte integrante da família dorensense! Contato: revista@clubedores.com.br



3 Para amenizar o calor, as associadas **Karine Pontes** e **Camila de Oliveira** aproveitaram as dependências do Clube todo o verão.

4 **Gabriel Benetti Guilherme** comemorou seus oito anos no dia 3 de março. Junto aos pais, **Marcelo e Julianna Guilherme**, o programa do dia foi passear na Sede Campestre, com direito a foto na gruta.

1 No mês de janeiro, a associada **Fernanda Pichini** graduou-se em Fonoaudiologia pela UFSM. Morando na Califórnia, não deixa de lembrar dividir os bons momentos com os amigos do Dores.

2 No dia 7 de março, os associados **Márcio Costa** e **Camila Tobias** levaram o pequeno **Benjamim** para passear no Clube.

5 Junto a sua família e amigos, o dorensense **Anderson Luiz da Silva Machado** curtiu um programa à moda antiga: um piquenique numa bela tarde de domingo.

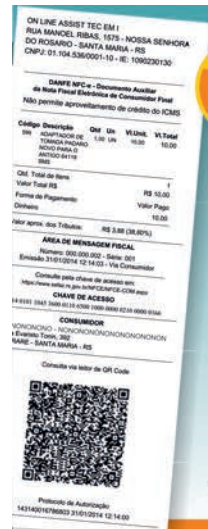

## Facilite o dia-a-dia de sua empresa

Nota Fiscal Eletrônica

NFE Consumidor

Nota Fiscal de Serviço

Coloque um sistema na sua empresa e mantenha maior controle do seu negócio.

DISTRIBUIDOR  
AUTORIZADO

**DigiSat**<sup>®</sup>  
Tecnologia

**OnLine**  
assistência em informática

Rua Manoel Ribas, 1575 | Centro | Sta. Maria - RS

Fone: (55)3026.2115

www.onlinesm.com.br



# NOVOS! DORENSES!



No dia 2 de março, os dorenses Clarisse Schaleberg Oliveira e Rodrigo F. Oliveira receberam o maior de todos os presentes. Laura Beatriz Schaleberg Oliveira chegou ao mundo para iluminar os dias de toda a família.



Parece que ela chegou ontem, mas a pequena Francesca Zanetti da Silva já acompanha os pais, Vanessa Zanetti Barcellos e Ricardo da Silva, há oito meses.



Arthur da Silva Teixeira nasceu no dia 12 de fevereiro. Filho de Fabrício Fogaça Teixeira e Alessandra M. V. da Silva, o novo dorense é só alegria para a família.

CORTINAS | PAPEIS DE PAREDE | PERSIANAS | TAPETES | TECIDOS | PISOS LAMINADOS | ALMOFADAS

CLIQUE PARA ENLACE

Design  
PARA O AMBIENTE  
conforto  
PARA VOCÊ

TAPETES DE ALTA QUALIDADE  
PARA VOCÊ DECORAR  
QUALQUER AMBIENTE

tapetes  
São Carlos



RÁDIO GUARATHAN,  
O NOME DA INFORMAÇÃO



RÁDIO  
**guarathan**  
10 KW 860KHZ

ao vivo na Internet  
Acesse o site!

Ouçã o  
informativo  
dorensense na radio  
de Segunda a Sexta  
às 21h

guarathan@terra.com.br  
www.guarathan.com.br

**3025.5755**

**3025.5756**

**3025.5757**

**3025.5758**

Calçadão Salvador Isaias, 1336  
3º andar  
Gal. do Comércio  
Centro- Caixa Postal 278  
Santa Maria - RS

# BIBLIOTECA

Horário de funcionamento:  
segunda a sexta, das 14h às 20h  
sábado, das 8h às 14h  
Informações 2103.2810



## O NOME DO VENTO - Parick Rothfuss

Kvothe é um homem enigmático que esconde sua verdadeira história sob a identidade do simplório proprietário da hospedaria Marco do Percurso, Kote. Depois do aparecimento de criaturas estranhas pelas redondezas da cidade, um cronista recém-chegado suspeita que Kote possa ser o protagonista de várias histórias e feitos incríveis que rondam a região. Por inúmeras razões, Kote decide relatar a trajetória de sua vida para o cronista.



## SANGUE NA NEVE - Lisa Gardner

A policial Tessa Leoni matou seu marido, Brian Darby, em legítima defesa. O que a investigadora D.D. Warren tem à sua frente é o desfecho de uma briga doméstica. Um caso simples.

No entanto, ao abrir o inquérito, D. D. terá uma surpresa: este não é o primeiro homicídio de Tessa Leoni e — afinal — onde está a filhinha de seis anos da policial? Será que a policial Leoni realmente atirou em seu marido para matá-lo? Uma mãe seria capaz de prejudicar intencionalmente sua filha?



## O OCEANO NO FIM DO CAMINHO - Neil Gaiman

Foi há quarenta anos, agora ele lembra muito bem. Quando os tempos ficaram difíceis e os pais decidiram que o quarto do alto da escada, que antes era dele, passaria a receber hóspedes. Ele só tinha sete anos. Um dos inquilinos foi o minerador de opala. O homem que certa noite roubou o carro da família e, ali dentro, parado num caminho deserto, cometeu suicídio. O homem cujo ato desesperado despertou forças que jamais deveriam ter sido perturbadas.



## SEGREDOS REVELADOS - Fern Michaels

Kate e Alex Rocket são abençoados com um casamento maravilhoso e uma casa adorável. Apesar de Kate ser incapaz de ter filhos, ela e Alex cuidam de Sara e Emily, as afetuosas filhas de seus bons amigos Don e Debbie Winter, como se fossem da família. Com uma ligação, tudo muda. Sara acusa Alex de um crime hediondo, criando uma briga entre os casais. Em um único momento, a vida deles se tornou um pesadelo sem fim. Kate só pode observar, impotente, enquanto seu marido inocente é condenado e mandado para a prisão. Quando uma tragédia ainda maior acontece, Kate não tem escolha a não ser transformar sua dor em raiva... Quando sua vida está no momento mais obscuro, Kate descobre uma força interior e uma solução arriscada para limpar o nome do marido.

## LIVROS NOVOS:

Seis Túmulos para Munique - Mario Puzo  
A Escolhida - Lois Lowry  
A Menina que colecionava borboletas - Bruna Vieira  
Ressurreição - Jason Mott  
A música do Silêncio - Patrick Rothfuss

## DOADORES DO MÊS

Marlaine Flores Ziegler  
Ione Zamberlan  
Mirian Padoin  
Evelyn Russowsky  
Maria Elena Guerra



Os embalos de

# sábado à noite

26ª edição

**o melhor dos anos 70, 80 e 90**

*com Druzian Sonorizações*

**11/04 | 22h | Salão Nobre**

Retirada de ingressos a partir de 16/03 na Secretaria do Clube

Convites de associados válidos até às 23h\*

\*após, sujeito à disponibilidade de lugares

**Não-associados:**

1º Lote: R\$30,00 | 2º Lote: R\$40,00 | 3º Lote: R\$50,00



## CONTOS E CRÔNICAS

Alfran Caputi, cronista e articulista, já publicou em vários jornais da cidade e região mais de mil crônicas e artigos. Participou do livro *Ao Pé da Letra*, escreveu o livro *sobre os Trinta Anos do Clube Recreativo Dores* e, publicou o livro *Abrindo Arquivos* – uma coletânea de crônicas e artigos de sua autoria.

## HIPOCONDRIACO

Fui procurar nos dicionários o que eles falavam de hipocondríaco, resposta: é aquele que sofre de hipocondria. Tóiiiiiiiiinnnnn! Não desisti. Procurei o que é hipocondria: aí o dicionário me disse que é uma focalização compulsiva do pensamento e das preocupações sobre o próprio estado de saúde, frequentemente acompanhada de sintomas que não podem ser atribuídos a nenhuma doença orgânica.

Bem... Sendo assim, acho que posso enquadrar um amigo meu, que frequenta nosso Clube Dores, como hipocondríaco. O cara tem mania de tomar remédio. A doença está lá na Patagônia, ele já está de cama, tremendo. A leitura predileta dele é uma bela e grande bula e suas revistas favoritas são as revistas médicas. Já tomou todos os tipos de vacina e tem um estoque de antivírus guardado. “Nunca se sabe o futuro”, diz ele com cara de sabido.

Esse meu amigo – vamos chamá-lo de Zé – é muito hilário. Quando vem caminhando para o clube, passa por várias farmácias. Mete a cabeça na porta de cada uma e pergunta: temos novidades? O Zé é tão ligado em tratamentos de emergência que sabe perfeitamente quando uma sirene tocando é dos bombeiros, da polícia ou é uma ambulância. Além disso, costuma dizer que

entre ele e um médico existe pouca diferença: o médico tem mais teoria, mas ele conhece a doença na prática.

Outro dia, enquanto tomávamos um chimarrão lá na sede campestre, ele me confidenciou que tem dois sonhos: primeiro, casar com uma enfermeira. Segundo, viajar num daqueles “maravilhosos” helicópteros que têm uma UTI.

A maior besteira que fiz foi convidar o Zé para frequentar a nossa academia de ginástica. Ele se ofendeu. Disse que preferia fazer um checape. Aliás, disse que os exames que ele mais gosta são os exames clínicos, principalmente quando é reprovado. Quando pratica natação, fica resfriado, se faz flexão de abdome, tem dor nas cadeiras, se faz uma corridinha, a perna dói, se anda na bike, o joelho não aguenta...

Infelizmente, tenho a impressão que meu amigo Zé não tem cura. De qualquer maneira, dizem que hipocondríaco só se cura quando morre. E por incrível que pareça, a morte é o maior sintoma de que ele tinha razão. O Zé me disse que, quando ele partir para a outra vida, gostaria muito de levantar do caixão, meter o dedo na cara daqueles que o chamavam de hipocondríaco e dizer: “Viu como eu tinha razão!!!”

Nesta época do ano,  
o sentimento  
de renovação  
se faz presente.

Comece simplificando  
o seu dia a dia  
e conte conosco  
para que isso aconteça.



# AVATO

AGILIDADE, INOVAÇÃO E RESULTADOS EM TI

www.avato.com.br | (55) 3220.0300

A MODA MEIA ESTACÃO 2015 ESPERA VOCÊ NA IN MODA HOMEM. VENHA CONFERIR!



MODA HOMEM



Floriano Peixoto, 1139 - (55) 3223 8811

Monet Plaza Shopping - (55) 3026 8811

Royal Plaza Shopping - (55) 3028 8811

# CLICK DORENSE

A Dorense em Revista possui um espaço para divulgação de fotos dos associados com alguma personalidade famosa. Vale também fotografia tirada em alguma viagem, em algum ponto turístico famoso. Aproveite e dê uma dica preciosa sobre o lugar que você conheceu! Não perca tempo e participe de sua Revista! Ao enviar sua foto, o associado está autorizando o Clube a usá-la em suas publicações. E-mail: revista@clubedores.com.br

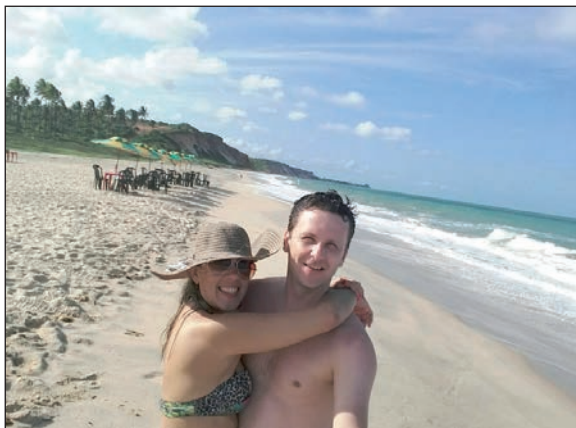

## CONHECENDO O LITORAL NORDESTINO

Andréa Neubauer e seu namorado, Tiago Serafim, aproveitaram as férias para conhecer a praia de Pipa, no Rio Grande do Norte. Além de percorrer o litoral potiguar, esticaram a viagem e conheceram as prais paraibanas.



## PRAIA DE ÁGUA VERDINHA

O dorense Antônio Quevedo Simonetto viajou com seus pais, Juliane e Eugênio Simonetto, para Maceió no mês de fevereiro. A foto é na praia de Pajuçara. A família também desfrutou de outras prais paradisíacas de Alagoas como Ipioca e São Miguel dos Milagres.



## DE BOA NA LAGOA (DA CONCEIÇÃO)

Fabio e Emilia Prass curtiram suas férias na capital catarinense. Na foto, posam em frente a belíssima vista da Lagoa da Conceição.



## UM BOM LUGAR PARA VISITAR EM FAMÍLIA

Os associados Franciele Porto Alegre, Gabriela Porto Alegre e Sadi Peixoto foram para Torres, em suas férias. O lugar, segundo eles, é um ótimo destino para visitar em família.



## FÉRIAS MARCADAS NA PELE

Em janeiro de 2015, o associado **Bernardo Basso Couto** fez sua primeira tatuagem. Na foto, ele exhibe seu dragão com muque e tudo, com a praia de Jurerê ao fundo.



## BALNEÁRIO CAMBORIÚ, VOCÊ VAI GOSTAR

A associada **Andressa Pozzobon Xisto** aproveitou o verão para curtir um dos principais destinos turísticos do sul do Brasil. A cidade, pequena e vibrante, convida os visitantes já em seu slogan - "balneário camboriú, você vai gostar".



Sua próxima viagem está aqui.

## Ásia Grupo Travel Mix



De 02 a 30/nov. 3 noites em Dubai, 2 noites em Cingapura, 17 noites cruzeiro Navio Sapphire Princess (Bangkok, Ho Chi Minh, Hong Kong, Shangai, Nagasaki, Busan) e 3 noites em Pequim.

Consulte valores e condições com a gente.

## Grupo Itália e Paris



De 12 a 26/ago. 15 dias visitando Roma, Assis, Siena, Florença, Pisa, Pádua, Veneza, Milão e Paris. Transporte em ônibus de luxo e trem (Milão-Paris) e traslados. Inclui aéreo ida e volta.

Consulte valores e condições.

## Porto de Galinhas férias de julho



Saída em 14/jul. 7 noites Pérola do Porto Pousada c/café, aéreo ida e volta e traslados aeroporto/hotel/aeroporto. A partir de

**R\$485,00 +9x R\$128,00**

À vista R\$ 1637,00

## Rodoviários VIP Travel Mix

### Buenos Aires Dia do Trabalho

Saída em 30/abr. Ônibus super leito, 03 noites c/café, city tour com guia local, coordenador acompanhante e serviço de bordo. A partir de

**US\$ 467,00** Em até 5 vezes.

### Circuito Uruguiaio Dia do Trabalho

Saída em 30/abr. Ônibus Leito Turismo, 03 noites em hotel 4\* c/café, city tour com guia local em Punta Del Este, Montevideu e Colônia, coordenador acomp., serviço de bordo. A partir de

**US\$ 377,00** Em até 5 vezes.

**travelmix**  
Sua Referência em Turismo

AGÊNCIA REDESUR  
**redetur**  
SOLUÇÕES EM VIAGENS

Santa Maria  
Av. Medianeira, 1845  
55 | 3222 3322

Porto Alegre  
Rua Pe. Chagas, 240 s402  
51 | 3222 3377

[www.travelmix.com.br](http://www.travelmix.com.br)

Condições: Os preços publicados são por pessoa em apto duplo válidos p/ saídas mencionadas (exceto feriados). Válidos até um dia após esta publicação, sujeitos a reajustes s/ aviso prévio. Oferta de lugares limitados e reservas sujeitas a confirmação. Valores não incluem taxas de embarque. Dólares e Euros serão convertidos ao câmbio do dia da compra.

# CLICK DORENSE



## PASSEIO "TUDIBOM"

Mari Regina Carvalho desfrutou de suas férias em Folrianópolis. O registro é da visita ao Shopping Beira Mar. "Tudo de bom", nas palavras da dorense.



## PRAIA COM A GALERINHA

As férias do dorense Leonardo Dutra foram só diversão com os amigos Alexandro e Lucas, em Capão Novo.



## FÉRIAS COM A FAMÍLIA TODA

O associado Jeferson Zampieri curtiu as férias com a família. Além do destino ser especial, as Cataratas do Iguçu, a data também foi, ele e a esposa completavam 19 anos de casamento.



## NA FANTÁSTICA FÁBRICA DE CHOCOLATE

Os associados Josuel Pereira e Ligiane Colovini visitaram, em dezembro, a fábrica da Garoto, em Vila Velha, Espírito Santo. Seus filhos, Gabriel e Giovana Colovini, acompanharam o passeio de férias, que parece ser o sonho de qualquer criança.



## O RIO DE JANEIRO CONTINUA LINDO

As irmãs Mônica e Simone Zavacki fizeram um belo passeio na capital fluminense. Dentre os vários pontos turísticos visitados, a praia de Copacabana encantou as associadas.





### MARAVILHAS DE MACEIÓ

Os dorenses **Luis Fernando Freire**, **Adriana** e sua filha, **Clara**, viajaram para o nordeste em suas férias. Neste ano, resolveram conhecer Maceió e compartilharam as maravilhas do local com a DoreNSE em Revista.



### VISITANDO A NETA

A associada **Adelina Biacchi de Oliveira** aproveitou o verão para visitar a filha e a neta e, ao mesmo tempo, curtir o calor carioca. Na foto, da esquerda para a direita, **Marisa**, **Adelina** e **Fabiana** no Shopping Barra World, na Barra da Tijuca.



### LUA DE MEL NA SERRA

Os dorenses **Renato** e **Fabiana Bayer** desfrutaram de sua lua de mel na serra gaúcha. Na foto, o pórtico de Gramado, cidade definida por eles como encantadora e de recepção excepcional.

### SELFIE SUBMARINO? PODE!

Este ano, os associados **Tainara Fernandes Portela** e **Ciro Appel de Oliveira** resolveram aproveitar suas férias conhecendo o nordeste do Brasil e curtindo um mergulho nas piscinas naturais de Maragogi, no Alagoas.



# CONHEÇA O CONSELHO DELIBERATIVO

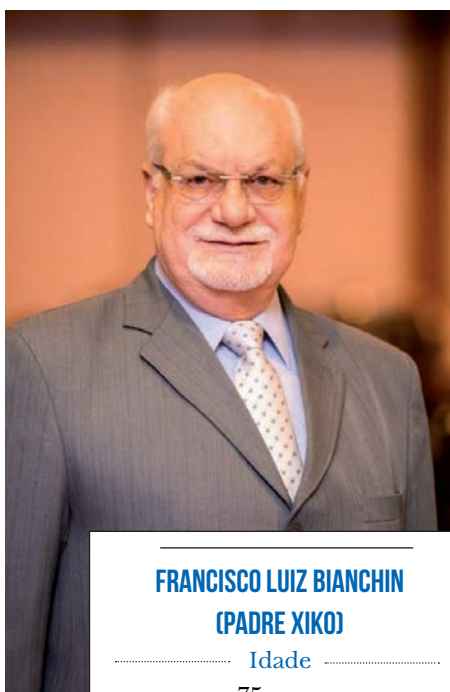

## FRANCISCO LUIZ BIANCHIN (PADRE XIKO)

Idade

75 anos

Profissão

Presbítero (padre)

Associado

desde 1981

Conselho Deliberativo

desde 2007

“O CLUBE DORES FAZ PARTE DE MINHA VIDA, POIS ESTIVE PRESENTE EM TODAS AS INAUGURAÇÕES DAS OBRAS DO CLUBE, DESDE A PRIMEIRA. FAZER PARTE DO CONSELHO DO CLUBE DORES É UM ORGULHO E ALEGRIA E HONRA, POIS É COMO PARTE DE MINHA FAMÍLIA.”

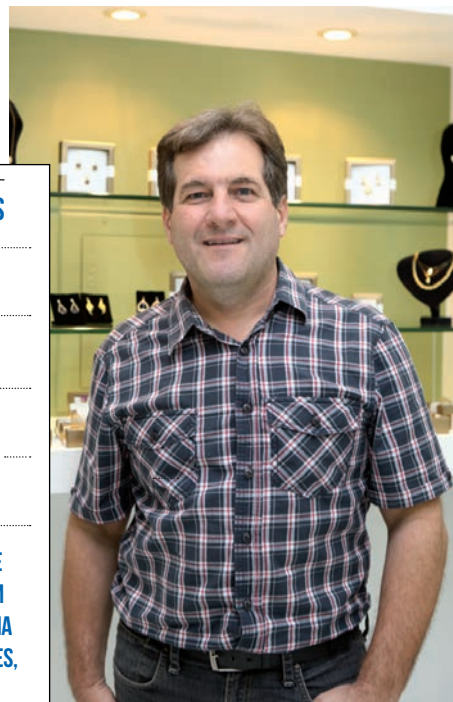

## FABIAN LUÍS ALVES DA CÁS

Idade

50 anos

Profissão

Administrador

Associado

desde 1979

Conselho Deliberativo

desde 1991

“SINTO UM IMENSO ORGULHO DE PARTICIPAR DO CONSELHO DE UM CLUBE, QUE TEVE A SUA ORIGEM NA ANTIGA A.B.C.R. NSA.SRA. DA DORES, A QUAL EU ERA SÓCIO; E, HOJE, É RECONHECIDO COMO UM DOS MAIORES CLUBES DO PAÍS.”



## ASTROGILDO PEDROSO

Idade

63 anos

Profissão

Funcionário público

Associado

desde 1981

Conselho Deliberativo

desde 1987

“O DORES É O CLUBE DO MEU CORAÇÃO.”

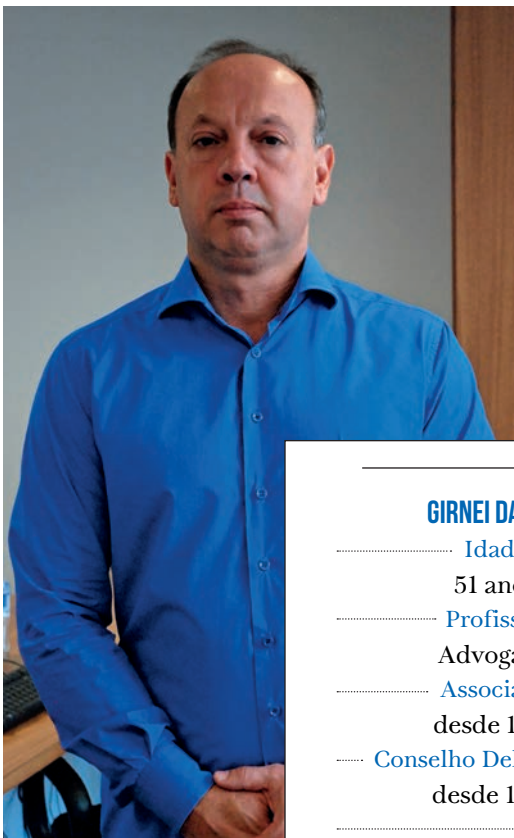

### GIRNEI DA CÁS

Idade

51 anos

Profissão

Advogado

Associado

desde 1979

Conselho Deliberativo

desde 1999

“ POR BEM CONHECE-LO POSSO AFIRMAR QUE INTEGRO O QUADRO SOCIAL DE UM DOS MAIORES CLUBES DO BRASIL. SINTO-ME FELIZ POR DESFRUTAR DE TUDO O QUE O MESMO OFERECE. ”



### AMAURI LONDERO

Idade

60 anos

Profissão

Contador

Associado

desde 1979

Conselho Deliberativo

desde 1987

“ SÃO 35 ANOS DE CONVIVÊNCIA COM A GRANDE FAMÍLIA DORENSE. DURANTE ESTE PERÍODO NASCERAM E FORTALECERAM GRANDES LAÇOS DE AMIZADES, QUE MUITO ME ORGULHAM. ”

*Harmonia*  
**Conforto**

**Estilo**  
*Design*

Móveis Planejados.

**showmóveis**  
Theisen&Fischer

Desenvolvemos o seu projeto. Condições especiais de pagamento.

Av. Medianeira, 1110 • (55) 3222.3677 • E-mail: t.f@terra.com.br • Santa Maria/RS

# EU, DORENSE!

A Dorense em Revista apresenta o perfil de alguns associados. Queremos conhecer melhor quem são nossos leitores e membros da família dorense, quais são seus setores de preferência e com que frequência participam de atividades no Clube Dores.

## AMANDA PREMA PALANDI



Idade: 23 anos • Dorense desde: 2004 • O que mais gosta no Clube Dores: natação • Quando está por aqui: 3 vezes por semana

## LEONARDO RECK



Idade: 26 anos • Dorense desde: 2006 • O que mais gosta no Clube Dores: academia • Quando está por aqui: 6 vezes por semana

## ADALBERTO DUTRA DA SILVA



Idade: 69 anos • Dorense desde: 2001 • O que mais gosta no Clube Dores: piscina térmica e ficar com os amigos • Quando está por aqui: 3 vezes por semana

## MÁRIO TRINDADE



Idade: 62 anos • Dorense desde: 1979 • O que mais gostam no Clube Dores: natação e academia • Quando está por aqui: diariamente

## MÁISA, ANGELINE E HENRIQUE



Idade: 37, 6 e 4 anos • Dorense desde: 2013 • O que mais gosta no Clube Dores: natação e pracinhas da Sede Campestre • Quando está por aqui: duas vezes por semana

## CARLOS BORGES RIBEIRO



Idade: 61 anos • Dorense desde: 1982 • O que mais gosta no Clube Dores: musculação e sauna • Quando está por aqui: diariamente

# TARDE DA MELHOR IDADE

## “UMA TARDE DE APRENDIZAGEM TROCA DE EXPERIÊNCIAS E INTEGRAÇÃO”

12 DE ABRIL  
SALÃO ANTARES  
15H

Atividades: Palestras, oficinas e coofee breack  
Venda de convites antecipados na  
Secretaria de esportes . Valor R\$10,00  
Garanta já o seu, e venha passar uma tarde agradável!

**Kelymavi**  
Usaflex  
Caminhe melhor

*Coleção Outono/Inverno Kelymavi.  
Você no seu melhor momento.  
Confortável como sempre quis.*

*Presenteie  
com Kelymavi  
no Dia das Mães.  
Ela vai adorar este carinho!*

**Kelymavi**  
Loja Fidelizada

Av. Presidente Vargas, 2024 e Calçadão Salvador Isaia, 1263 - Loja 117 - Santa Maria Shopping

# COLABORADOR DORENSE

Vamos conhecer um pouco de cada um dos funcionários que ajudam a fazer do Clube Dorens o sucesso que é. Desempenhando suas funções com dedicação, nos diferentes setores do Clube, os colaboradores mantêm o padrão de organização, limpeza e eficiência característico do Clube Dorens, e que os associados merecem.



## ANTÔNIO DEBUS DE OLIVEIRA

Idade: 35 anos  
Tempo de Serviço: 9 anos  
Função: encarregado de manutenção



## JAIME OLIVEIRA

Idade: 44 anos  
Tempo de Serviço: 1 ano e 4 meses  
Função: auxiliar de manutenção



## FABRÍCIO DE PALMA

Idade: 29 anos  
Tempo de Serviço: 5 anos  
Função: auxiliar de manutenção



## ALTAMIRO DE SOUSA

Idade: 34 anos  
Tempo de Serviço: 34 meses  
Função: auxiliar de manutenção / horto



## LUCIANE PIMENTEL

Idade: 44 anos  
Tempo de Serviço: 10 anos  
Função: manutenção do restaurante



## GUILHERME DA CRUZ

Idade: 30 anos  
Tempo de Serviço: 9 meses  
Função: auxiliar de manutenção



Qualidade e Tecnologia a serviço da sua segurança. Profissionais com mais de 12 anos de experiência.

Referência em Circuito fechado de Câmeras



Guibertech  
SISTEMAS DE SEGURANÇA

3025.6875

Alarmes - Cerca Elétrica - Interfones Coletivos - Interfones Residenciais - Movimentadores de portão

Av. Evandro Behr, 2740 - Santa Maria - RS / guibertechsystemseg@gmail.com / 9909 4165 / 9112 1218

**PALETTI**

# MOCHILÃO ENTRE IRMÃOS

POR ANDRISA ZANELLA

Palácio Nacional da Pena, em Sintra, Portugal. Da esquerda para a direita, Andrisa, Ângela e Andriago.



Desde que voltei do estágio doutoral, realizado em Portugal e na França, entre os anos de 2011 e 2012, nutria a vontade de retornar para a Europa. Queria visitar os lugares nos quais eu havia morado, mas também conhecer outros tantos lugares ainda não explorados. E foi assim que, em 2014, comecei a planejar minhas primeiras férias após ser nomeada como professora universitária. Ao comunicar para a minha família, meus irmãos, **Ângela** e **Andriago**, gostaram da ideia de passar férias na Europa. E então, a viagem ganhou outro significado em minha vida. Seria a primeira viagem em que somente iríamos eu e meus irmãos. Pensamos nesta experiência como a oportunidade de estreitarmos nossos laços familiares e de amizade. Sempre fomos unidos, mas apostávamos neste momento que passaríamos juntos como uma maneira de nos aproximarmos ainda mais. Após esta tomada de decisão, novos planos e muitos desejos. Desde o primeiro momento havia a clareza de que iríamos ir por conta própria.

Em agosto de 2014, começamos a pesquisar passagens. Depois de muita procura e conversa, chegamos a conclusão que nosso primeiro destino seria Paris, na França. Os meses passaram, os planos aumentaram, mas chegamos em 31 de dezembro somente com a passagem de ida e volta, ou seja, a chegada e a partida por Paris.

Comecei a me preocupar, faltavam menos de 30 dias para nossa viagem e nada de roteiro. Então no primeiro dia do ano, resolvi elaborar um itinerário, que foi aceito pelos meus irmãos desde o princípio. Em Paris faríamos os principais pontos turísticos e o Palácio de Versalhes. De lá, fomos de avião até Porto, em Portugal. Após dois dias e meio desfrutando das riquezas históricas e culturais desta bela cidade, partimos de trem até Lisboa. Lá, mergulhamos no universo das grandes navegações, da poesia de Fernando Pessoa, do fado português, da grandeza e poder da Igreja Católica e conhecemos um pouco mais o berço de nossa colonização. Em Lisboa, decidimos

DESTAQUES

DESTAQUES

DESTAQUES

DESTAQUES

DESTAQUES



## LISBOA - PORTUGAL

O Chiado é um dos bairros mais tradicionais de Lisboa e centro do romantismo português. Vale um passeio de bonde e a pé em suas ruazinhas, bem como apreciar a bela vista da cidade em seus mirantes.

## VERONA - ITÁLIA

Na Casa de Julieta há uma escultura da personagem, com a mão em seu peito esquerdo. Reza a lenda que ela traz sorte no amor.





dar um pulo em Sintra. A cidade, considerada patrimônio cultural da Unesco, guarda em suas lindas construções e paisagens vestígios de diferentes épocas da história portuguesa. Após alguns dias em Portugal, seguimos rumo a Itália.

A Itália é um país muito caro para nós, pois representa o berço de nossa história familiar. Foi nesta terra, no início do século XX, que nossos tataravós e bisavós partiram rumo ao Brasil, com o sonho de conquistar uma vida melhor. Nossa família constituiu-se ouvindo muitas histórias deste país que sempre foi lembrado com saudosismo. Novamente embarcamos em um avião, desta vez rumo a Roma. A capital italiana foi uma linda e sensível descoberta. Ficamos maravilhados em ver que, em cada canto da cidade é possível encontrar um fragmento da história da humanidade. O Vaticano foi uma experiência fantástica que ficou marcada no mais profundo de nossas almas. A Basílica de São Pedro, mais importante edificação da Igreja Católica, e a Capela Sistina, com seus afrescos pintados por artistas da Renascença como Michelangelo, emocionou-nos completamente. Após dois dias e meio, partimos de trem rumo a Veneza, cidade de nossos antepassados.

Que emoção chegar no lugar de nossos ancestrais e mais do que isto, encontrar diversos registros que remetem a família Zanella. Conhecemos uma Veneza



Acima, pôr do sol às margens do Rio Tejo, a caminho da Torre de Belém, em Lisboa. Abaixo, o Arco do Triunfo, em Paris, França.

## Viaje com a Planalto.



DEBRIITO Sul

### #PARTIU PARIS+CROÁCIA +ESLOVÊNIA+VENEZA

De 17/maio a 02/junho

#### França

- Traslados de chegada e saída
- 5 noites em Paris, categoria turística
- Café da manhã
- Visita com guia local a Remis, transporte desde Paris - Ingresso e degustação de champagne

#### Croácia e Eslovênia

- Circuito em ônibus de turismo
- Guia local acompanhante durante todo o tour
- Traslados de chegada e saída
- 8 noites em regime de hospedagem com café da manhã buffet
- 3 jantares incluídos - 1 em Zadar e 2 em Split
- Visitas panorâmicas com guia local em: Zagreb, Zadar, Dubrovnik, Split e Lubliana
- Entrada no Parque Nacional dos Lagos de Plitvice e passeio de barco pelo Lago Kojjak
- Entrada na Igreja S. Donato em Zadar. Mosteiro Dominic, Palácio do Reitor e Catedral Dubrovnik
- Visita ao Palácio Diocleciano, Templo Jupiter e Catedral de Split

#### Itália

- 2 noites em Veneza
- Transporte em ônibus de turismo de Lubliana à Veneza
- Transporte à Praça de São Marcos
- Traslado Hotel / Aeroporto

#### Para todo o roteiro

- Passagem aérea em Classe Turística
- Seguro Saúde para viagem

Acesse o site para mais pacotes ou entre em contato pelo nosso telefone.

[www.planaltoturismo.com.br](http://www.planaltoturismo.com.br)  
Fone: (55) 3222-7733

**Planalto**  
TURISMO

### DESTAQUES

### DESTAQUES

### DESTAQUES



#### ROMA - ITÁLIA

O Coliseu, construído na Roma antiga, era palco de inúmeros espetáculos com gladiadores, caça de animais e outros entretenimentos, alicerçadas em uma política do pão e do circo para a população. Uma construção monumental que adoramos conhecer.

# Curso de Formação em Coaching

4ª Turma em Santa Maria-RS

Comece 2015 com **novas metas e novos desafios**

Invista em **auto-conhecimento e desenvolvimento pessoal e profissional**



Sociedade Gaúcha de Coaching



Coaching & Educação Corporativa

**Fabio de Oliveira**

(55) 9637.7230

fabio@sgcoaching.com.br



“alagada”. Constatamos a preocupação mundial de que um dia ela desaparecerá. Chegamos no dia em que ela estava debaixo d’água. Os museus e maioria dos lugares que permitem visitação estavam fechados. Optamos por um passeio de Vaporetto (embarcação típica de Veneza, usada como meio de transporte nos canais públicos da cidade). Pensamos: “Se Veneza já é linda abaixo de chuva, imagine com sol”. Ficamos surpreendidos em ver uma cidade na qual o meio de locomoção são barcos, vaporettos, gôndolas. Foi impactante ver um barco/ambulância em alta velocidade fazendo um atendimento de urgência, bem como o trânsito das águas. Uma realidade muito diferente da nossa. De Veneza seguimos (novamente de trem) para Verona.

Verona é uma cidade linda e organizada, à qual a história de Julieta e Romeu atribui um encantamento especial. Além disso, temos que destacar que foi em Verona que comemos os mais deliciosos gelattos (sorvetes) da Itália. E então chegamos ao final de nossa viagem, a cidade de Milão, encerrando nossos translados de trem.

Um recanto cosmopolita, Milão pode ser considerada berço cultural, histórico e artístico, bem como referência para a moda no mundo. Após um belo dia de sol e um passeio pelos principais pontos turísticos, começamos nossa viagem de retorno. Primeiro rumamos até Paris, depois em São Paulo, chegando a nossa terra amada.

De cima para baixo, Catedral de Milão (Itália); Arena de Verona (Itália); Jardim das Tulherias (França); Palácio de Versalhes (França).

**OPORTUNIDADE  
É UM PONTO DE VISTA.**

**Senior**  
SOFTWARE > SERVIÇOS > INFRA

Entre em contato.

0800.648.3300  
SENIOR.COM.BR

# Neste ano, você pode buscar resultados mais rápidos.

*Em um mercado competitivo,  
as oportunidades fazem toda  
a diferença. Ainda mais em  
um ano cheio de desafios.  
Com mais de 26 anos de mercado,  
a Senior oferece softwares  
para gestão empresarial,  
gestão de pessoas e gestão  
de acesso e segurança.*

*Quer ganhar agilidade,  
ser mais eficiente e produtivo?  
Conte com a Senior.*



**Neste ano,  
você pode  
esperar 12 meses  
para tomar  
uma decisão.**

*Decidir nem sempre é fácil.  
Na Senior, acreditamos na inteligência  
e na tecnologia como ferramentas para  
ajudar você a aumentar a produtividade  
da sua empresa com agilidade e eficiência.  
Principalmente nos momentos mais  
decisivos. Se informação faz  
a diferença, chegou a sua hora  
de sair na frente.*

# PÁSCOA: CURTINDO A TRADIÇÃO

[anselmopereira.blogspot.com.br](http://anselmopereira.blogspot.com.br)



## BACALHAU CREMOSO COM COUVE FLOR

### INGREDIENTES

- 1 couve-flor pequena
- 2 cebolas picadas
- 300 g bacalhau desfiado
- 150 g batata palha
- 4 ovos
- 100 ml leite
- 200 ml natas
- 100 g queijo ralado
- 50 g manteiga
- Sal e pimenta

### MODO DE PREPARO

Coloque a couve flor a cozer em água temperada com sal. Ligue o forno a 200°.

Doure a cebola na manteiga. Junte o bacalhau e deixe refogar por 5 minutos.

Escorra a couve flor e junte ao bacalhau (em raminhos).

Junte a batata palha e misture bem.

Coloque a mistura num pirex.

Parta os ovos e mexa com vara de arames. Adicione o leite e a nata, tempere com sal e pimenta e verta sobre a mistura.

Polvilhe com o queijo ralado.

Leve ao forno para gratinar, por cerca de 15 minutos.



## SALMÃO COM QUEIJO

### INGREDIENTES

- 1 kg de salmão
- 1 xícara de chá de azeite
- Pimenta do reino a gosto
- Sal a gosto

### MOLHO DE QUEIJO

- 1 copo de requeijão light
- 200 g de queijo prato ralado ou picado
- 200 g de mussarela ralada ou picada
- 1 lata de creme de leite sem soro
- 1 copo de leite (250 ml)

### MODO DE PREPARO

Lave o salmão e seque-o com um pano de prato ou papel toalha. Em seguida, coloque-o em um refratário e tempere com o azeite, a pimenta e o sal. Leve ao forno por 30 minutos, coberto com papel alumínio.

Para o molho, derreta todos os ingredientes (queijos, requeijão e leite) em uma panela e, por último, o creme de leite.

Depois que o salmão estiver assado, corte-o ao meio e coloque o molho derretido dentro. Feche, salpique alecrim e volte ao forno por mais 5 minutos para gratinar.



## SANDUÍCHE DE FORNO LIGHT

### INGREDIENTES

- 3 baguetes integrais pequenas
- 12 tomates-cereja cortado ao meio
- 100 g de peito de peru, cortado em pedaços pequenos
- 1 colher (sopa) de erva-doce, cortada em pedaços pequenos
- 2 colheres (sopa) alho-poró picadinho, cortado em pedaços pequenos
- ½ cebola, cortada em pedaços pequenos
- 2 colheres (sopa) de palmito, cortado em pedaços pequenos
- 2 colheres (sopa) de rúcula, cortada em pedaços pequenos
- Ervas finas para temperar
- 1 colher (sopa) de requeijão light
- Sal e pimenta a gosto
- 1 colher (sopa) de queijo fromage blanc (ou cream cheese)
- 1 colher (sopa) de parmesão ralado

### MODO DE PREPARO

Misture todos os vegetais e o peito de peru em uma tigela. Tempere com as ervas. Adicione o requeijão, o sal e a pimenta e mexa bem. Junte o queijo fromage blanc ou cream cheese e mexa mais um pouco.

### MONTAGEM

Corte as baguetes ao meio no sentido do comprimento e retire o miolo. Preencha com o recheio. Coloque o parmesão por cima e leve para assar em forno médio por cerca de 20 minutos. Sirva em seguida.

luciliadiniz.com



No seu evento produzimos um buffet de acordo com a sua intenção. Conheça nosso cardápio ou sugira o seu. Oferecemos vários tipos de serviço, como 'finger foods', buffet tradicional, serviço à americana e outros.

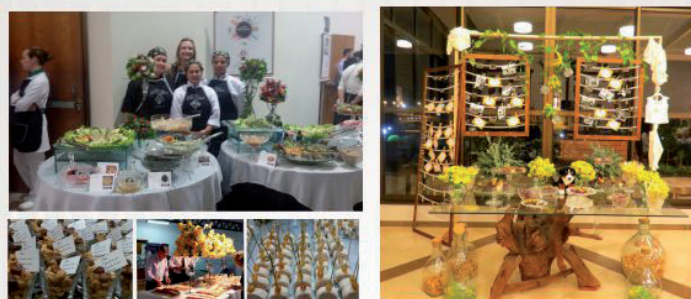

Se você desejar cuidamos do seu evento do início ao fim. Incluindo buffet, decoração e cerimonial. Pensamos em todos os detalhes para que você curta a sua festa.

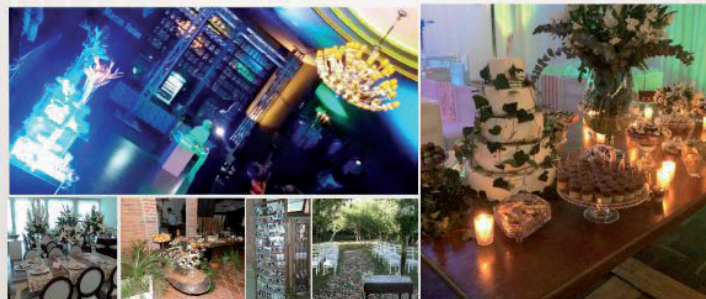

55 9990 6060

aasacol@hotmail.com

# TRADICIONALISMO ENGAJADO

Nos dias 15 e 26 de novembro, a 1ª Princesa Mirim da 13ª Região Tradicionalista, **Bruna Flores Campos**, mostrou que o tradicionalismo é uma atividade engajada socialmente. Com o projeto "MTG vai à escola", a princesinha visitou as turmas do maternal e pré escola da Escola Estrelinha Brilhante e 1º ano da Escola Municipal de Ensino Fundamental Padre Nóbrega. Através da iniciativa, foram feitas brincadeiras, contadas lendas e mostradas as danças e indumentárias características do folclore gaúcho.



Quantas cópias rende o seu toner?  
Qual é o seu verdadeiro custo cópia?

QUALIDADE

+

RENDIMENTO

=

MELHOR  
PREÇO

(55) 3028.8400

Av. Medianeira, 1869  
Santa Maria - RS

Assistência técnica em impressoras  
Recarga de cartuchos e Toners  
Locação de impressoras

GRUPO DE DANÇAS  
MIRIM CONVIDA:

# VENHA DANÇAR!

Informe-se com as coordenadoras:  
Elisangela Soares (55) 96720089 - (55)92163756  
Regina Araujo (55) 91505497

## ESTAMOS NOVAMENTE NO RANKING E MAIS UMA VEZ SUBIMOS DE POSIÇÃO

Fomos eleitos a 9ª maior loja de materiais de construção do RS, segundo o ranking da Revista Anamaco\*. Muito obrigado a todos os parceiros, clientes e colaboradores que diariamente contribuem para o sucesso do nosso trabalho.

\*Associação Nacional dos Comerciantes de Material de Construção

 **WALTER  
BELTRAME**

  
**Anamaco**  
Associação Nacional dos Comerciantes de Material de Construção

55 3026-5000 | [www.walterbeltrame.com.br](http://www.walterbeltrame.com.br)  
Estrada RS 509 Km 06, nº 4060 - Camobi - Santa Maria/RS



# LEI NACIONAL PROÍBE FUMAR EM LOCAIS FECHADOS

Norma veta fumo em locais coletivos, como restaurantes e clubes

Entraram em vigor, em dezembro de 2014, as novas regras antifumo que proíbem fumar em locais fechados, como ambiente de trabalho, restaurantes e clubes. Elas também extinguem os fumódromos em ambientes coletivos e ampliam as mensagens de alerta em maços de cigarro vendidos no país.

Poderá ser punido somente o estabelecimento que desobedecer as normas. Clubes e restaurantes, por exemplo, deverão orientar os clientes sobre a lei e pedir para que não fumem, podendo chamar a polícia quando alguém se recusar a apagar o cigarro.

As regras preveem que as pessoas não poderão fumar em lugares públicos ou privados (acessíveis ao público) que possuam cobertura, teto, parede, divisórias ou toldos. Em varandas de restaurante com toldo, por exemplo, não será permitido o fumo, bem como na área coberta de pontos de ônibus.

A pessoa que estiver em um restaurante e se incomodar com o fato de alguém fumar deverá pedir ao estabelecimento que tome providências.

## ENTENDA OS MALES DO CIGARRO

Segundo especialistas, o cigarro está associado a 26% das mortes por todos os tipos de câncer. No caso de tumores no pulmão, esse índice aumenta para 84%. Além desta doença, o cigarro pode causar alterações na voz, principalmente das mulheres, que podem adquirir uma voz grossa e totalmente diferente por infecção nas cordas vocais.

Em apenas um dia sem fumar, já é possível ter benefícios para a saúde, segundo a cardiologista Jaqueline Issa. É preciso ainda prestar atenção em outros sintomas de problemas na garganta, como dor, dificuldade para engolir ou respirar e sensação de caroço na região.



É permitido fumar em locais abertos, mas sempre vale o bom senso. Evite a fumaça perto de grandes grupos de pessoas, especialmente crianças.

### LEI ANTIFUMO

Novas regras valem para todo o país

#### O QUE PROÍBE:

- fumar em locais fechados
- fumódromos em ambientes coletivos

#### ONDE NÃO PODE:

- bares
- restaurantes
- escolas
- ambiente de trabalho
- veículos de transporte coletivo
- táxis

#### ONDE PODE:

- casa
- áreas ao ar livre
- estádio de futebol
- tabacarias
- vias públicas

#### NO CLUBE:

Não é permitido fumar nos restaurantes, seja no interior ou sob as marquises, nem em locais fechados. É permitido fumar nas áreas completamente abertas.



# FANDANGO DE ANIVERSÁRIO

## D.T. QUERÊNCIA DAS DORES



**15 DE MAIO - 23H30 - SALÃO NOBRE**  
**PILCHA OU SOCIAL**

NÃO SERÁ PERMITIDO O INGRESSO COM JEANS, MINI-SAIA, TÊNIS, BOMBACHA FEMININA, BOMBACHA CAMPEIRA, ALPARGATAS, CHIRIPÁ, BOINA, BONÉ, CHAPÉU, LEGGING (SOMENTE COM CAMISA COMPRIDA OU SOBRE LEGGING)

CONVITE PARA NÃO ASSOCIADO R\$ 40,00

\* O ASSOCIADO DEVERÁ APRESENTAR A CARTEIRA SOCIAL E ESTAR EM DIA COM A TESOUREIRA DO CLUBE

MESAS: ASSOCIADO: R\$ 140,00

NÃO ASSOCIADO: R\$ 200,00 ( COM 4 CONVITES )

# PISCINAS TÉRMICAS FECHADAS NO FERIADÃO

Entre os dias 19 e 21 de abril, o feriadão de Tiradentes, as piscinas térmicas da Sede Central do Clube Dores estarão fechadas. Nos dias referidos, serão feitas rigorosas manutenção e higienização, visando o bem estar dos frequentadores.

Devido ao uso de produtos químicos no processo de higienização, são necessários, no mínimo, três dias. Este período garante que o serviço possa ser feito com qualidade e sem riscos ao associado.

Ciente da necessidade da higienização, a Gerente de Esportes, **Adriana Correa**, suspendeu as atividades na segunda-feira, dia 20 de abril.



A limpeza será feita entre os dias 19 e 21 de abril, no feriadão de Tiradentes.

# Festival de tintas

## SUL CORES®

Indicada por quem entende de pintura

EM ATÉ  
**5X**  
(1+4)  
SEM JUROS

Duas lojas em Santa Maria:

**3219-4600**

Br. 287, Km 235, nº 6410  
Faixa Nova - B. CAMOBI

**3026-6005**

Av. Nª Sª Medianeira, 720  
em frente a Basílica

[www.sulcores.com.br](http://www.sulcores.com.br) | [sulcores](https://www.facebook.com/sulcores)

\*Condição anunciada em 5X (1+4) anuidade vista em dinheiro ou cheque. +4X sem juros, parcela mínima R\$ 30,00. Válido até 31/03/2015.



**Piscina com Ondas**  
**Toboáguas**  
**Water Playground**  
**Lazy River**  
**Cenografia**



Experiência, tradição, qualidade e grandes recordes em projetos e equipamentos para parques aquáticos, clubes, hotéis, prefeituras (áreas públicas de lazer), residência e outros.



Planejamos, fabricamos e instalamos atrações de última geração.

Fone: (62) 3207-4000 - Fax: (62) 3207-3999 - Goiânia - Goiás - Brasil  
[www.bluewave.com.br](http://www.bluewave.com.br) - [parques@bluewave.com.br](mailto:parques@bluewave.com.br)



Waterpark Equipments

# TREINAMENTO SOBRE EPIS

A Comissão Interna de Prevenção de Acidentes do Dorenses se preocupa em tempo integral com a saúde e a segurança dos colaboradores do Clube. Conforme o plano de trabalho, estabelecido no início da gestão, o foco do mês de março foram os Equipamentos de Proteção Individuais (EPIs). O objetivo da Comissão é orientar aos colaboradores quanto ao uso correto dos equipamentos, visando uma proteção mais efetiva.

Além do uso correto de EPIs, diversos treinamentos estão previstos para os próximos meses. Segundo o Presidente da CIPA da Sede Central, **Cleomar Medeiros**, o conhecimento é essencial para que o trabalho da comissão seja reconhecido e possa se desenvolver de forma mais efetiva.



 A group of four business professionals (three men and one woman) in business attire are walking through a modern office hallway with glass walls and a tiled floor. The scene is slightly blurred, suggesting movement.
 

## TENHA CONTROLE TOTAL DO PATRIMÔNIO DA SUA EMPRESA

Soluções completas em organização e controle patrimonial.

Com os serviços de consultoria e projetos especiais GLOBAL CONSULT, você passa a ter controle total sobre o patrimônio. Nossas soluções são garantidas por mais de 13 anos de mercado, uma equipe multidisciplinar e muita expertise.

Solicite uma apresentação e conheça os diferenciais da GLOBAL CONSULT.

[www.globalconsultoria.com.br](http://www.globalconsultoria.com.br)

Porto Alegre | São Paulo



**GLOBAL CONSULT®**

- Avaliação
- Inventário
- Adequação ao IFRS
- Consultoria Patrimonial, Fiscal
- Terceirização

LANÇAMENTO!

# PORTEIRO VIRTUAL

CONTROLE E ACIONAMENTO REMOTO



www.dgs.com.br

REDUZA OS CUSTOS EM ATÉ 50% E AUMENTE A SEGURANÇA DO SEU CONDOMÍNIO OU EMPRESA!

## VANTAGENS:

- Redução de custos administrativos com mão de obra de portaria convencional.
- Porteiro a distância intimida uma possível situação de ser coagido para liberar o acesso com o uso de arma de fogo ou similar.
- Tecnologia VOIP para as comunicações do visitante e morador com porteiro remoto, sem custos telefônicos adicionais.
- Histórico de registro completo de entradas e saídas no local.
- Personalização de atendimento conforme política e regras de cada condomínio ou empresa.

## ACIONAMENTOS REMOTOS:



PORTÃO



GARAGEM



ILUMINAÇÃO



PISCINA

## REGISTRO E ARMAZENAMENTO:



- NOME DO VISITANTE
- DESTINO DESEJADO
- IMAGENS E VOZ DO VISITANTE
- FOTO PARA CADASTRO
- VIDEO DA TRAJETÓRIA DENTRO DO LOCAL

## SEGURANÇA REAL, ATRAVÉS DE UM SISTEMA INTEGRADO, FUNCIONAL E INTELIGENTE!

## AGENDAMENTO DE TAREFAS:



Reserva de salão de festas



DESLIGAR O ELEVADOR  
APÓS A MEIA NOITE PARA ECONOMIZAR ENERGIA



RONDAS EM LOCAIS ESPECÍFICOS

## VIDEOMONITORAMENTO 24H:



CENTRAL DE OPERAÇÕES

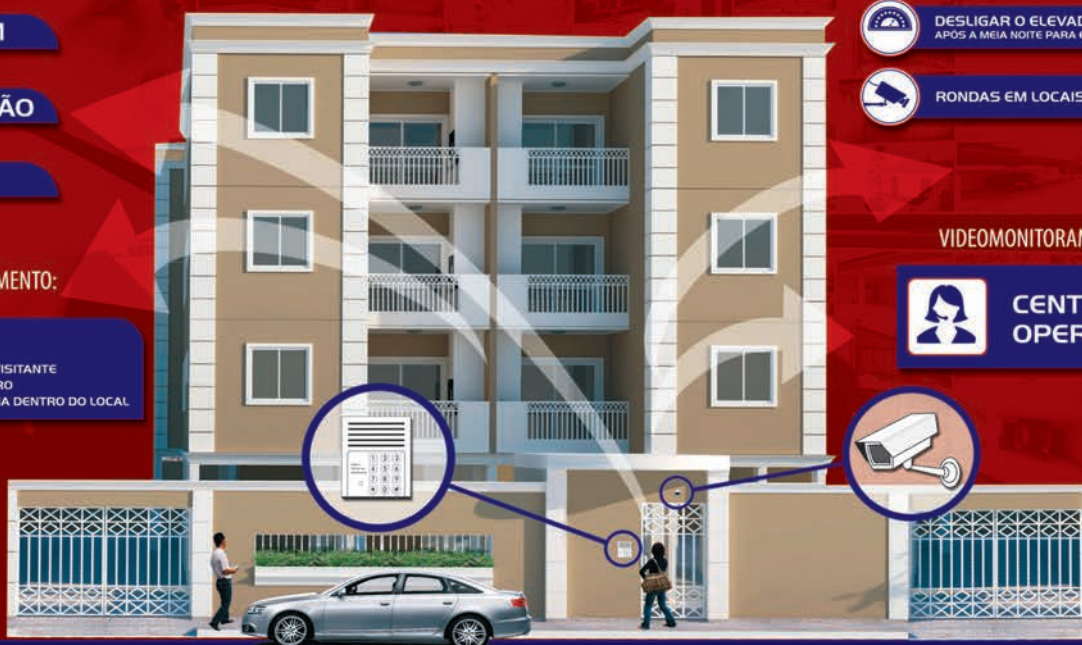

# SECURISYSTEM

(55) 3212.4444 [www.securisystem.com.br](http://www.securisystem.com.br)

# VERÃO DE RECESSÃO NA CONSTRUÇÃO CIVIL: NÃO NO PRAIA PARK!

Nos últimos meses, a desaceleração da construção civil em Santa Maria permitiu que a Comissão de Construção do Clube, presidida pelo sr. Olavo Antoniazzi, contratasse mais colaboradores para acelerar a execução do Dorens Praia Park. Entre fevereiro e março, foram contratados mais de 20 colaboradores e três empreiteiras de mão de obra para agilizar a finalização do parque aquático. Atualmente, 12 frentes de trabalho estão em atividade: a portaria de entrada; a rampa e escadarias de acesso principal ao Dorens Praia Park; as rampas para cadeirantes da praia até a plataforma dos toboáguas; os sanitários e lancheria da praia; os sanitários e lancheria do bosque; os sanitários junto à piscina dos toboáguas; a confecção dos corrimãos; a tematização da piscina praia; o acesso de viaturas à casa de máquinas e ao Dorens Praia Park; as instalações hidráulicas das piscinas; a torre B (menor); as praias defronte à lancheria do bosque, defronte à piscina da cascata superior e a principal, defronte às piscinas praia e dos toboáguas. Complementarmente estão sendo feitas as tubulações pluviais, cloacais e hidráulicas e instalações elétricas de todas essas obras.



Praias defronte à lancheria do bosque, em frente à piscina da cascata superior.

Tematização da  
piscina praia



Confecção e instalação  
dos corrimãos



Sanitários junto à  
piscina dos toboáguas



Torre B (menor, à direita)

Praias principal,  
defronte às piscinas  
praia e dos toboáguas.



Sanitários e  
lancheria da praia



Acesso de viaturas  
à casa de máquinas e  
ao Dorens Praia Park



# UMA OBRA FORA DO CONVENCIONAL

Uma turma de alunos do curso de Arquitetura e Urbanismo da Ulbra abriu o primeiro semestre letivo com uma visita à maior obra de Santa Maria, o Dores Praia Park. Como parte da disciplina de Prática Profissional de Obras, ministrada pelo professor Elinor Fernando Dalla Lana, os futuros arquitetos desfrutaram da manhã do dia 13 conhecendo os detalhes do parque aquático.

**“FOI FANTÁSTICO! A PROPOSTA, O CONCEITO, A ESTRUTURA, O DETALHE, A FUNCIONALIDADE DE CADA ESPAÇO... É SIMPLEMENTE INCRÍVEL! O DORES PRAIA PARK SERÁ, REALMENTE A MAIOR HISTÓRIA E CONQUISTA DO CLUBE PARA O PRIVILÉGIO DE SEUS ASSOCIADOS”,** admirou-se Caroline Jacobs. A estudante destacou que é um privilégio poder visitar uma obra com características totalmente diferentes do convencional.



O associado Haser Abdel Samara, em visita as obras do Praia Park

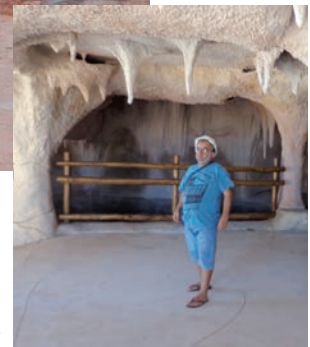

## PAISAGISMO GUANDALIN

Projeto e Execução

Projeto e execução de jardins

Sistema automatizado de irrigação

**RAIN BIRD**



9961 4269 / 9965 1818

maxguandalin@ibest.com.br

# SEGURANÇA NAS PISCINAS

A segurança dos associados, ao desfrutar de seu momento de lazer, é a principal preocupação do Clube Dores. Em resposta às solicitações de diversos dorenses, trazemos informações sobre as medidas seguidas pelo Dores durante o ano todo.

- As piscinas do clube foram construídas com profundidades inferiores a 1,65 m, sendo exceção a piscina com ondas, cuja profundidade é de 1,90 m. A profundidade de cada piscina está demarcada nas bordas das mesmas ou na grade próxima.
- A recomendação da ABNT (Associação Brasileira de Normas Técnicas) e a da Agência Nacional dos Fabricantes e Construtores de Piscinas e Produtos Afins (ANAPP) é que as piscinas públicas disponham de no mínimo 3 ralos de fundo distante 1,50 m. As piscinas do Clube possuem o mínimo de 3 ralos, sendo que a maioria dispõe de 4 ou 5 ralos distantes e mais de 3 m um do outro.
- As piscinas de Biribol, por possuírem apenas um ralo de fundo, somente são ligados para manutenção e filtragem fora do horário de utilização pelos associados.
- O processo de aspiração é efetuado fora do horário de funcionamento das piscinas, quando é utilizada toda a potencia dos equipamentos. Após a aspiração, é mantida 50 % da capacidade, para efetuar a filtragem e para dar maior segurança ao sistema, sendo que volta ao trabalho com capacidade total à noite.
- O Clube dispõe de funcionários treinados, com curso de primeiros socorros e salvamento aquático. Os gerentes e encarregados das piscinas possuem o curso de socorrista de primeira resposta, ministrado pela Cruz Vermelha Brasileira.
- Para uma eventual necessidade, após o primeiro atendimento, o Clube dispõe do convênio SOS Unimed.
- O tratamento das águas é coordenado pelo químico responsável, Vilson Kozoroski, dentro da legislação vigente.
- Está em tramitação no Congresso Nacional a legislação relativa a piscinas, assim que a mesma entrar em vigor, como sempre, o Clube irá se adequar ao que for necessário.



*Não importa qual é o seu produto, nós temos os clientes. Seja preferencial e priorize sua empresa no:*

**Serviço de Informação**

Guia Impresso

Guia Online

Guia Mobile

**SERVIÇO DE INFORMAÇÕES**

**3921-1000**

**[www.guiacidade.com.br](http://www.guiacidade.com.br)**



Guia  
**Cidade**®





Com **QUALQUER TEMPO**  
a **QUALQUER HORA**  
em **QUALQUER LUGAR**

**ESTRUTURA DIFERENCIADA, MODERNA e COMPLETA**

para garantir **AGILIDADE** na prestação de serviços,

**FLEXIBILIDADE** de negociação e **QUALIDADE**

superior em **CONCRETO**.

Em todo o **SUL DO BRASIL**

**CONCRETO DE**  
**ALTA QUALIDADE**

Em **SANTA MARIA**, também

**MATERIAIS DE**  
**CONSTRUÇÃO**

**MINERAÇÃO**  
**DE AREIA**

A **SUPERTEX** está presente no  
desenvolvimento do **Clube Dores**.



# ABERTURA DA ACADEMIA AOS DOMINGOS

Respondendo a uma solicitação antiga dos associados, a gerência da academia estudou a viabilidade da abertura aos domingos. Para uma melhor avaliação do serviço, durante o mês de maio, será feita uma experiência prática. Entre os dias 3 e 31, a academia estará aberta entre as 14 e as 20 horas. Programe-se, pois, em maio, nem no final de semana será desculpa para não manter o treino em dia!

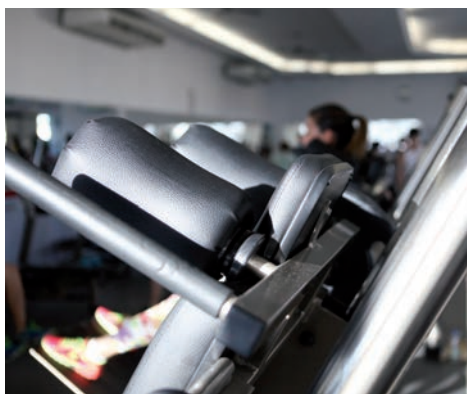

## INSTRUTORES EM DIA

A partir deste ano, será instituído o Teste de Aptidão Física (TAF) para a equipe da academia do Clube Dorenses. O objetivo da medida é garantir que os instrutores mantenham-se em dia para que possam atender cada vez melhor ao associado.

O compromisso da gerência da academia com o melhor serviço também passa pelo trabalho dos estagiários. A partir deste ano, serão realizados cursos de formação, para que os novos estagiários entendam de forma ampla o funcionamento da academia e possam auxiliar aos dorenses de forma mais eficiente.



## DORES FITNESS 2015

Na segunda quinzena de abril iniciam os programas Dorenses Fitness edição 2015. Além da segunda edição do Medida Certa, que chega com melhorias, será realizado o Projeto Saúde, o qual oferecerá palestras para proporcionar um melhor entendimento dos fatores que influenciam na qualidade de vida e dos treinamentos. Neste ano, será iniciado um novo programa - o VIP - para o qual alguns alunos serão escolhidos para receber atenção especial e treinos personalizados. Bateu a vontade de correr para a academia? Informe-se e aproveite tudo o que o Dorenses oferece!



OFERTAS PARA ENCHER  
O CORAÇÃO DAS MÃES  
*de carinho*

R\$ 119,00

R\$ 129,00



R\$ 199,00

R\$ 169,00

R\$ 179,00

R\$ 129,00



R\$ 219,00



R\$ 249,00

R\$ 209,00



R\$ 84,00



R\$ 159,00

R\$ 27,00



R\$ 124,00



**Brandt**®

Conveniada com o estacionamento Átrio, anexo ao Clube Caixeiral.

# ESCOLA DORITOS: UM DIFERENCIAL DORENSE EM EDUCAÇÃO

Uma das atividades praticadas pela Escola Doritos é a natação. Desenvolvida de forma lúdica e recreativa, ela melhora a adaptação dos alunos ao meio líquido já que a piscina térmica possibilita a experimentação diversos movimentos junto a objetos como pranchas, bolinhas de plástico, espaguete, assim como aplicação de diferenciadas metodologias para a diversão e benefício dos Doritinhos. Já nas aulas de Expressão Corporal, também praticadas na Escola, a criatividade é exercitada por meio da variação de atividades, garantindo o que é mais importante na criança: sua personalidade, algo inerente aos seres humanos.



As Atividades físicas na educação infantil são primordiais para o desenvolvimento de um ser humano saudável física e mentalmente. Daí a indispensável importância da Educação Física Infantil, onde se tem a oportunidade de estimular cada criança com suas particularidades, respeitando sempre seu nível de maturação psicológica e física.

Portanto, cada uma das atividades multidisciplinares que contemplam o currículo da Escola Doritos serão desenvolvidas ao longo do ano letivo de 2015 olhando a criança em seu próprio nível de maturação, sendo ministradas pela Educadora Física Marissani Farias e, claro, usufruindo da excelente infraestrutura do Clube Recreativo Dorenses.

## APUL

**AUTO PEÇAS, ACESSÓRIOS E EQUIPAMENTOS DE DIAGNÓSTICO**

**TODA LINHA DE ACESSÓRIOS COM  
INSTALAÇÃO  
GRATUITA**

PARCELAMENTO EM ATÉ

**12x** \*  
NOS CARTÕES DE CRÉDITO  
SEM JUROS

MasterCard VISA

QUERO QUERO

BRASIL

Hipercard

SICREDI

Av. Medianeira, 1547 | 3222.7755 | [www.apul.com.br](http://www.apul.com.br)



perfis e chapas de alumínios  
acessórios para esquadrias em alumínios  
chapas pet para box  
kit box 8 mm  
vidro para box 8 mm incolor e cinza  
ferragem para vidro temperado  
persianas externa de PVC e alumínio  
maquinas e ferramentas



Chapas de Policarbonato



Telas Mosquiteiros

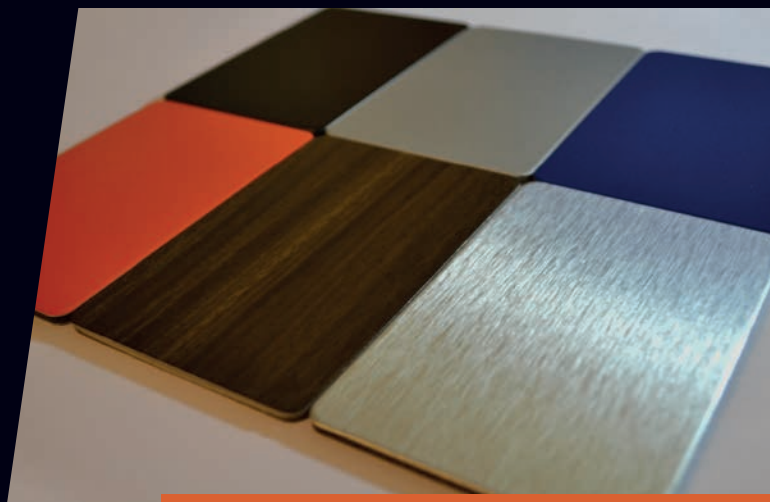

Chapas de ACM

Av. Evandro Behr, 1722  
KM 3, Santa Maria - RS  
CEP 97110-800

[www.sbacomercial.com.br](http://www.sbacomercial.com.br)  
(55) 3225-1984



Atletas, comissão técnica e familiares reuniram-se para comemorar os títulos conquistados.

# DIA DOS VITORIOSOS



O dia primeiro de fevereiro foi de festa para os futebolistas do Dorenses. Em uma animada confraternização, os times de 50 e 55 anos receberam troféus pela vitória na Copa Amizade, o campeonato de futebol amador de Santa Maria. Além das premiações de equipe, os goleadores de ambas as categorias, **Santaiana** (50) e **Pelego** (55), receberam taças. A gerência do futebol parabeniza atletas e comissão técnica pelas conquistas.



**Orgatec**  
Contabilidade

orgatec.sm@terra.com.br / www.contabilidadeorgatecsm.com.br

Amauri José Londero  
CONT. CRC/RS 38.968/0-2

Michel Balconi Bevilaqua  
CONT. CRC/RS 073248/0-3

Contabilidade Organização e Assessoria Empresarial Consultoria Contábil e Tributária

(55) 3222.2733 - 3225.3203 - 3226.2683  
Rua Bento Gonçalves, Nº 98 - sala 2  
Santa Maria - RS CEP: 97050-090

Empresas Assessoradas

**IN**  
MODA HOMEM

**Forgiarini**  
Casa e Construção



# Pintando promoções **CONSTINTA**

Deixe as cores da  
páscoa invadirem  
sua casa!

Feliz páscoa!



Pague  
em até  
**SEM**  
**JUROS**

**5X**

# **CONSTINTA**

A loja mais completa da cidade

NOVO ENDEREÇO Av. Medianeira, 1133 | (55) 3223 3030

Av. Dores, 2357 | (55) 3286 1100

Santa Maria - RS



# GELM: 15 ANOS

## AMIZADE, ESPORTE E SOLIDARIEDADE TEMPERADOS COM MUITA MÚSICA

O grupo GELM (Grupo Esporte e Lazer Master) Fut Set Dores comemorou 15 anos de existência, no dia 5 de março. A confraternização foi no Refúgio dos Boleiros, na Sede Campestre. Com muito bom humor, música e companhia de amigos e familiares, também vibraram pelo Dia Internacional da Mulher.

O GELM é integrado por 50 dorenses. Além do futebol, todas as quintas-feiras a reunião conta com música e churrasco. O grupo também atua na parte social, levando música e animação aos necessitados. Há seis anos, visitam a Aapecan (Associação de Apoio a Pessoas com Câncer) e, mensalmente, colaboram com os projetos de terceira idade do Sesc Santa Maria.

O coordenador do grupo e vocalista da banda GELM, Rui Barcellos, é grato aos companheiros, pelos anos de parceria.

**"AGRADEÇO A TODOS PELO APOIO, CARINHO E AMIZADE. O PARABÉNS PELO ANIVERSÁRIO É PARA TODOS"**, garantiu.



# GANHE TEMPO!

Agende seu  
atendimento na  
Assistência Técnica  
**PAMPEIRO.**

É fácil e rápido. Ligue para um dos  
telefones abaixo e marque seu horário.

(55) **3220.6028**

(55) **3220.6029**



19 ou 23 minutos (valores máximos) por  
**4x R\$ 59,00**



BANCO VOLKSWAGEN



 /PampeiroSA

Rua Serafim Valandro, 1133 · Santa Maria · RS  
Fone/Fax: (55) 3220.6000 · www.pampeiro.com.br

Todos juntos fazem um trânsito melhor.

**PAMPEIRO**





# RANKING KARATE 2014

Na noite de 25 de março, foi realizada a cerimônia de entrega dos troféus do Ranking Centro Sul de Karate 2014, do qual os atletas do Clube Dores fazem parte. A solenidade, realizada na Churrascaria Tertúlia, premiou os karatecas que competiram em campeonatos municipais, estaduais e nacionais, durante o ano passado.

Entre os premiados, figuraram diversos dorenses: Yasmim Puhle, 2º lugar até 10 anos; Isabel Lemos, 3º lugar até 10 anos; Pedro Henrique Felippin, 2º lugar até 9 anos; Bruno Murer Moreira, 3º lugar até 9 anos; Maurício Leal, 1º lugar 12 e 13 anos.



## Segurança Manutec



**PESSOAL TREINADO - TECNOLOGIA TOTAL - VOCÊ TRANQUILO**

monitoramento 24 horas - cercas eletrificadas e concertinas  
 movimentadores de portão - porteiros e videoporteiros  
 sistemas de alarmes - cftv - alarmes de incêndio - luzes de emergência

Venâncio, esquina Liberdade - 55 3222.3333 / 3222.6851 - comercial@manutecseg.com.br - Santa Maria  
[www.manutecseg.com.br](http://www.manutecseg.com.br)



# HORÁRIOS DAS ATIVIDADES

## AULAS DE ALONGAMENTO – TURMA 1

Dias: terças e quintas

Horário: 10h

Local: Sala Multi espaço

Instrutora: Shana

## AULAS DE ALONGAMENTO – TURMA 2

Dias: terças e quintas

Horário: 18h

Local: Sala Multi espaço

Instrutora: Dalcimara

## AULAS DE GINÁSTICA MELHOR IDADE - TURMA 1

Dias: terças e quintas

Horário: 8h

Local: Sala de ginástica

Instrutora: Shana

## AULAS DE GINÁSTICA MELHOR IDADE - TURMA 2

Dias: segundas e quartas

Horário: 16h

Local: Sala de ginástica

Instrutora: Shana

## AULAS DE DANÇA MELHOR IDADE - TURMA 1

Dias: segundas e quartas

Horário: 16h

Local: Sala de Ginástica

Instrutora: Shana

## AULAS DE PILATES

### TURMA 1

Dia: segundas

Horário: 8h

### TURMA 2

Dia: segundas

Horário: 19h

### TURMA 3

Dia: quartas

Horário: 19h

### TURMA 4

Dia: segundas

Horário: 17h

### TURMA 5

Dia: quartas

Horário: 17h

### TURMA 6

Dia: quartas

Horário: 10h

### TURMA 7

Dia: quartas

Horário: 8h

### TURMA 8

Dia: sextas

Horário: 8h

## TURMA 9

Dia: sextas

Horário: 19h

Idade: livre

Instrutora: Tatiana

Local: Sala Multi espaço

## AULAS DE YOGA

### TURMA 1

Dia: quartas

Horário: 9h

### TURMA 2

Dia: segundas

Horário: 18h

### TURMA 3

Dia: quartas

Horário: 18h

Idade: livre

Instrutora: Tatiana

Local: Sala Multi espaço

## BALLET BABY CLASS 1

Dias: sextas

Horário: 17h15min

Idade: 2 a 3 anos

Instrutora: Fabiana

Local: Sala de Dança

## BALLET BABY CLASS 2

Dias: sábados

Horário: 09h30min

Idade: 2 a 3 anos

Instrutora: Fabiana

Local: Sala de Dança

## BALLET CLÁSSICO 1

Dias: sextas

Horário: 18h

Idade: 7 a 10 anos

Instrutora: Fabiana

Local: Sala de Dança

## BALLET CLÁSSICO 2

Dias e horários: segundas (19h) e sábados (10h30min)

Idade: 13 anos em diante

Instrutora: Fabiana

Local: Sala de Dança

## BALLET INFANTIL

Dias: segundas e quartas

Horário: 17h15min

Idade: 4 a 5 anos

Instrutora: Fabiana

Local: Sala de Dança

química  
pampa  
Ltda.

Produtos químicos e industriais

- Credibilidade
- Preço acessível
- Assistência técnica

RS 509 - Km 7 - Camobi - Santa Maria - RS

Confiança no que faz.



55 3226.1377/3225.2704



# ESPORTIVAS

**TODAS AS ATIVIDADES RETORNAM AOS SEUS HORÁRIOS NO DIA 02 DE MARÇO, COM EXCESSÃO DA PATINAÇÃO, QUE COMEÇARÁ EM BREVE.**

## **BALLET /JAZZ/STREET**

Dias: segundas e quartas  
Horário: 18h  
Idade: 6 a 8 anos  
Instrutora: Fabiana  
Local: Sala de Dança

## **JAZZ INICIANTE**

Dias: sextas  
Horário: 19h  
Idade: 9 a 14 anos  
Instrutora: Fabiana  
Local: Sala de Dança

## **JAZZ INTERMEDIÁRIO**

Dias: sextas  
Horário: 20h  
Idade: 9 a 14 anos  
Instrutora: Fabiana  
Local: Sala de Dança

## **JAZZ /MODERNO/CONTEMPORÂNEO AVANÇADO ADULTO**

Dias e Horários: segundas e quartas (20h) e sábados (15h)  
Idade: 15 anos acima  
Instrutora: Fabiana  
Local: Sala de Dança

## **JAZZ /STREET ( AVANÇADO)**

Dias: terças e quintas  
Horário: 19h  
Idade: 7 a 9 anos  
Instrutora: Fabiana  
Local: Sala de Dança

## **STREET DANCE INFANTIL**

Dias: terças e quintas  
Horário: 18h  
Idade: 9 a 12 anos  
Instrutora: Fabiana  
Local: Sala de Dança

## **STREET DANCE JUVENIL/ADULTO**

Dias e Horários: quartas (19h) e sábados (13h30min)  
Idade: 15 anos acima  
Instrutora: Fabiana  
Local: Sala de Dança

## **DANÇA DE SALÃO**

Dias: terças e quintas  
Horário: 20h  
Idade: acima dos 14 anos  
Instrutora: Fabiana  
Local: Sala de Dança

## **TURMA DE RITMOS**

Dias: terças e quintas  
Horário: 20h  
Idade: Livre  
Instrutora : Luciana  
Local: Quadra D

## **TURMA DE AERO AXÉ**

Dias: segundas e quartas  
Horário: 20h  
Idade: Livre  
Instrutora : Dalcimara  
Local: Sala de Ginástica

## **GINÁSTICA LOCAL E JUMP**

Dias: segundas, quartas e sextas  
Horário: 8h  
Instrutora: Rosirene  
Idade: acima 12 anos  
Local: Sala de Ginástica

## **GINÁSTICA LOCALIZADA**

Dias: segundas, quartas e sextas  
Horário: 18h  
Instrutora: Dalcimara  
Idade: acima 12 anos  
Local: Sala de Ginástica

## **GINÁSTICA MULTIFUNCCIONAL**

Dias: terças e quintas  
Horário: 18h  
Instrutora: Shana  
Idade: acima 14 anos  
Local: Sala de Ginástica

## **GINÁSTICA MULTIFUNCCIONAL**

Dias: terças e quintas  
Horário: 19h  
Instrutora: Shana  
Idade: acima 14 anos  
Local: Sala Multiespaço

## **FITNESS JUMP**

Dias: segundas, quartas e sextas  
Horário: 17h  
Instrutora: Dalcimara  
Local: Sala de Ginástica

Dias: segundas, quartas e sextas  
Horário: 19h  
Instrutora: Dalcimara  
Local: Sala de Ginástica

Dias: terças e quintas  
Horário: 19h  
Instrutora: Dalcimara  
Local: Sala de Ginástica

**FALK**  
tintas

www.falktintas.com.br / (55) 3222.2300



**ACADEMIA DORES FITNESS**

**GRATUITA DE SEGUNDA A SEXTA**

Manhã :6h às 12h

Tarde: 12h às 17h45min

**PAGA DE SEGUNDA A SEXTA**

Noite: 18h às 22h

**SÁBADO GRATUITO**

8h às 20h

Idade: A partir dos 14 anos

**EQUIPES DE VOLEIBOL**

Instrutora Carolina

**VÔLEI MIRIM FEMININO**

Segundas, quartas e sextas

Horário: 14h às 15h30min

Idade: até 13 anos

**VÔLEI INFANTIL FEMININO**

Segundas, quartas e sextas

Horário: 15h30min às 17h

Idade: até 15 anos

**VÔLEI MIRIM MASCULINO**

Terças e quintas

Horários: 15h30min às 17h

Idade: até 13 anos

**ESCOLINHA DE VOLEIBOL (INICIANTES)**

Terças e quintas

Horário: 14h às 15h30min

Idade: 10 a 14 anos

**ESCOLINHA DE FUTSAL**

**SUB 5 - ANO 10/11 - 5 E 4 ANOS**

Turma: segunda e quarta – 17h

**SUB 7 - ANO 08/09 - 7 E 6 ANOS**

Turma: segunda, quarta e sexta – 19h

**SUB 9 – ANO 06/07 - 9 E 8 ANOS**

Turma: segunda, quarta e sexta – 18h

**SUB 11 – ANO 04/05 - 11 E 10 ANOS**

Turma: segunda, quarta e sexta – 19h

**SUB 13– ANO 02/03 - 13 E 12 ANOS**

Turma: segunda, quarta e sexta – 18h

**SUB 15 – ANO 00/01 – 15 E 14 ANOS**

Turma: segunda, quarta e sexta – 18h

**EQUIPES DE FUTSAL**

**SUB 7 - ANO 08/09 - 7 E 6 ANOS**

Turma: terças e quintas(19h) e sextas (20h)

**SUB 9 – ANO 06/07 - 9 E 8 ANOS**

Turma: terças e quintas (19h) e sábado (8h30min)

**SUB 11 – ANO 04/05 - 11 E 10 ANOS**

Turma: terças e quintas(18h) sábados (10h)

**SUB 13– ANO 02/03 - 13 E 12 ANOS**

Turma: terças e quintas ( 18h) e sextas (20h)

**SUB 15 – ANO 00/01 – 15 E 14 ANOS**

Turma: terças e quintas (18h) e quartas (20h)

**AULAS DE KARATÊ**

Dias: segundas e quartas

**TURMA 1**

6 a 9 anos

Horário:18h10min

**TURMA 2**

10 a 14 anos

Horário: 19h

**TURMA 3**

Juvenil e adulto

Horário: 20h

Local: Sala do Dojô

Instrutores: André Maraschin,

Sthefani

**AULAS DE PATINAÇÃO ARTÍSTICA**

**TURMA INICIANTES 1 (4 A 7 ANOS)**

Dias: terças e quintas

Horário: 19h

**TURMAS INICIANTES 2A (8 A 12 ANOS)**

Dias: terças e quintas

Horário: 19h

**TURMAS INICIANTES 2B (8 A 12 ANOS)**

Dias: segundas e quartas

Horário: 19h

**TURMA INICIANTES 3 ( 10 A 15 ANOS)**

Dias: segundas e quartas

Horário: 19h

**TURMA INICIANTES 4 ( 8 ANOS EM**

**DIANTE)**

Dias: segundas e quartas

Horário: 10h30min

**TURMA INTERMEDIÁRIO (TER MAIS DE**

**4 ANOS DE PATINAÇÃO)**

Dias: segundas e quartas

Horário: 18h

Instrutora: Fernanda

**EQUIPE DE PATINAÇÃO ARTÍSTICA**

**TURMA 1**

Dias: quarta e sexta

Horário: 9h

**TURMAS 2**

Dias: terças e quintas

Horário: 16h

**AULAS DE BIKE**

**TURMA 1**

Dias: segundas

Horário: 17h

**TURMA 2**

Dias: segundas

Horário: 19h

**TURMA 3**

Dias: segundas

Horário: 20h

**TURMA 4**

Dias: terças

Horário: 18h

**TURMA 5**

Dias: terças

Horário: 19h

**TURMA 6**

Dias: quartas

Horário: 7h

**TURMA 7**

Dias: quartas

Horário: 17h

**TURMA 8**

Dias: quartas



CONHEÇA NOSSAS LINHAS

Promocional | Empresarial | Esportiva





Horário :19h  
**TURMA 9**  
 Dias: quartas  
 Horário: 20h  
**TURMA 10**  
 Dias: quintas  
 Horário: 18h  
**TURMA 11**  
 Dias: quintas  
 Horário: 19h  
**TURMA 12**  
 Dias: quintas  
 Horário: 20h  
**TURMA 13**  
 Dias: sextas  
 Horário: 7h  
**TURMA 14**  
 Dias: sextas  
 Horário: 17h  
**TURMA 15**  
 Dias: sextas

Horário: 19h  
 Idade: 15 anos acima  
 Instrutores: Luciana, Guilherme e Rafael

**AULAS DE ZUMBA 1**

Dias: terças e quintas  
 Horário: 19h  
 Quadra D  
 Instrutora: Dalcimara

**AULAS DE ZUMBA 2**

Dias: terças e quintas  
 Horário: 20h  
 Sala de Ginástica  
 Instrutora: Dalcimara

**AULAS DE ZUMBA 3**

Dias: terças e quintas  
 Horário: 17h  
 Sala de Ginástica

Instrutora: Barbara

**AULAS DE TÊNIS**

Dias: segunda a sexta  
 Individual (marcar horário com a instrutora)  
 Individual meia hora (marcar horário com a instrutora)  
 Individual 2h (marcar horário com a instrutora)

**GRUPO INFANTIL**

**TURMA 1 - 6 A 8 ANOS**  
 Dias: sábados 16h às 17h  
**TURMA 2 - 9 A 11 ANOS**  
 Dias: sábados 17h às 18h  
**TURMA 3 - 12 A 14 ANOS**  
 Dias: sábados 18h às 19h  
**TURMA 4 - 6 A 8 ANOS**  
 Dias: sábados 18h30min às 9h30min

**GRUPO FEMININO**

**TURMA 1**  
 Dias: terças  
 Horário: 18h30min às 19h30min  
**TURMA 2**  
 Dias: sextas  
 Horário: 18h30min às 19h30min

**FUTEBOL DE CAMPO**

**TURMA 1**  
 Dias: segundas e quartas  
 Horário: 9h - 7 a 13 anos  
**TURMA 2**  
 Dias: terças e quintas  
 Horário: 15h - 7 a 13 anos  
 Instrutores: Fábio e Matias

# PROMOÇÃO TROCA DE ÓLEO

## Sintético ou semi-sintético + Filtro

# GANHE!

www.gruposantalucia.com.br



**Fx. Nova de Camobi**

**Fx. Nova de São Pedro**

Fone: (55) 3226 4000



Postos Santa Lúcia

Fone: (55) 3211 4068

# UM COMPANHEIRO DOS GRAMADOS

"ERA UMA PESSOA ÓTIMA DE CONVIVER, DENTRO E FORA DE CAMPO. ESTAVA SEMPRE TUDO BEM PARA ELE". Com estas palavras o assessor de futebol do Clube Dores, companheiro de time e amigo, **José Adelar Tâmbara**, definiu a simplicidade de **Carlos Gilberto Silva**. Carlos faleceu no dia 18 de março, aos 46 anos, após um acidente de trabalho, em Porto Alegre. O "Cheirinho", como era mais conhecido, deixa saudades em todos aqueles que tiveram a alegria de cruzar seu caminho.

Casado e pai de três filhas, Carlos trabalhava como prestador de serviços. Veterano dos campos de futebol amador, cheirinho atuava no vitorioso time de veteranos (45 anos) do Dores. Em 2014, integrou o time vencedor da Copa Prefeito. Na rodada do circuito amador de futebol de Santa Maria do dia 28 de março, o time do Dores usou uma faixa preta em homenagem ao companheiro. Em solidariedade, a organização de todos os jogos da rodada realizou um minuto de silêncio antes das partidas.



Para abrir caminhos,  
é preciso ir fundo

O serviço de escavações abre os caminhos da Brita Pinhal

- Pavimentação | Escavação
- Terraplenagem | Saneamento
- Muros de contenção | Comércio de brita
- Usina de asfalto | Pontes

**Brita Pinhal**  
abrindo caminhos, construindo histórias

[www.britapinhal.com.br](http://www.britapinhal.com.br)



# LEVE SEU CLUBE NA MALA!

## SEU CLUBE VIAJA JUNTO COM VOCÊ!

Você que é associado de algum destes clubes, certamente conhece as inúmeras vantagens oferecidas por ele. Mas talvez não saiba que fazemos parte de um grupo que reúne os clubes mais representativos do País: o Conselho Interclubes – CI, órgão da Confederação Brasileira de Clubes – CBC e vinculado a Federação Nacional dos Clubes – Fenaclubes. E quem sai ganhando

com isso é você e sua família! Sabe por quê? Porque todos esses clubes estão integrados no Convênio Interclubes, criado para que vocês possam frequentar qualquer um deles gratuitamente, com todas as regalias reservadas aos sócios, quando estiverem viajando! Para isso, basta estar em dia com as mensalidades.

Aproveite e boa viagem!

### CLUBES QUE FAZEM PARTE DO CONVÊNIO INTERCLUBES

AA Bahia/BA – Álvares Cabral/ES – Assembléia Paraense/PA – Clube Jaó/GO – Doze de Agosto/SC – Clube Dorés/RS – Iate Clube/DF – Iate Clube Guanabara/RJ – Jockey Club/MG – Mackenzie/BH – Mampituba/SC – Minas/MG – Paraná/PR – PIC/MG – Praia Clube/MG – Rádio Clube/MS – Recra/SP – Recreio da Juventude/RS – Santa Mônica/PR – Sogipa/RS – Thalia/PR – Tijuca/RJ – União/RS



REGULAMENTO: 1. Será permitido aos associados dos clubes integrantes do Intercâmbio Social e Desportivo frequentar as dependências dos demais conveniados, participando das atividades desportivas, sociais e culturais, nas mesmas condições oferecidas aos sócios. 2. Este convênio não é válido para os clubes da mesma cidade e região. 3. Para usufruir o intercâmbio, o associado deverá apresentar-se à secretaria do seu clube, informar o clube que pretende visitar e solicitar o "Selo de Autorização" do convênio, que será anexado à sua carteira social. As carteiras de seus familiares, quando for o caso, também deverão receber o selo. 4. O selo conterá o período de validade e identificação do clube de origem. 5. A autorização também poderá ser obtida na secretaria do clube que o associado deseja visitar, caso já se encontre em trânsito. Também neste caso é indispensável a apresentação da carteira social, para anexação do selo. Neste caso, a autorização deverá ocorrer num prazo máximo de 24 horas. 6. O associado visitante deverá submeter-se aos regulamentos do clube local para participar de qualquer atividade do mesmo. 7. Caso a convenção do clube local estabeleça atividades de uso exclusivo do associado, estas estarão vedadas ao visitante, que deverá ser comunicado da restrição. 8. O período de frequência do associado nos clubes de destino está limitado a um total de 30 dias por ano, preferencialmente em períodos de 3 dias cada, excetuando-se o mês de janeiro. Nada impede, no entanto, que esse período seja prorrogado, a critério exclusivo do clube de destino. 9. Qualquer infração disciplinar cometida pelo associado itinerante ou por seus familiares ensejará o cancelamento de sua autorização. 10. O associado itinerante estará obrigado a ressarcir o clube de destino por qualquer prejuízo que vier a causar ao mesmo durante a sua permanência.

Apoio



# PRESTAÇÃO DE CONTAS

## BALANÇO 2014

Senhores conselheiros e associados. Em cumprimento às determinações legais e estatutárias, apresentamos para sua apreciação o balanço patrimonial e as demonstrações financeiras relativas ao exercício findo em 31 de dezembro de 2014, juntamente com o parecer da auditoria independente. A Direção permanece à disposição para prestar informações e agradece pela confiança e apoio recebido de toda a família dorenses.

### CLUBE RECREATIVO DORES

CNPJ 89.248.819/0001-86 - SANTA MARIA-RS

#### BALANÇO PATRIMONIAL LEVANTADO EM 31 DE DEZEMBRO DE 2014 EM R\$

ATIVO		EM 31/12/2014	EM 31/12/2013
<b>ATIVO CIRCULANTE</b>		<b>10.177.656,32</b>	<b>9.239.704,36</b>
CAIXA E EQUIVALENTES DE CAIXA	NE 3.1	805.820,14	2.209.555,72
CAIXA E BANCOS		805.820,14	2.209.555,72
<b>CRÉDITOS DE CURTO PRAZO</b>		<b>9.209.241,77</b>	<b>6.953.400,31</b>
CONTAS A RECEBER	NE 3.2	848.580,78	769.272,95
CHEQUES A RECEBER	NE 3.3	391.402,76	393.546,31
OUTRAS CONTAS A RECEBER		0,00	64.603,36
ADIANTAMENTO A TERCEIROS		1.646,50	138,40
CRÉDITOS DE FUNCIONÁRIOS	NE 3.4	26.678,35	14.510,58
TRIBUTOS A RECUPERAR	NE 3.5	10.977,07	937,07
APLICAÇÕES FINANCEIRAS	NE 3.5	7.929.956,31	5.710.391,64
<b>ESTOQUES</b>	NE 3.6	<b>125.481,96</b>	<b>49.531,73</b>
ESTOQUE DE MATERIAIS DE USO E CONSUMO		125.481,96	49.531,73
<b>DESPESAS ANTECIPADAS</b>		<b>37.112,45</b>	<b>27.216,60</b>
PRÊMIOS DE SEGUROS A APROPRIAR	NE 3.7	37.112,45	27.216,60
<b>ATIVO NÃO CIRCULANTE</b>		<b>168.794.001,59</b>	<b>46.999.067,78</b>
<b>REALIZÁVEL A LONGO PRAZO</b>		<b>8.441,14</b>	<b>14.579,45</b>
CRÉDITOS E VALORES	NE 3.8	1.383,03	1.383,03
DEPÓSITOS RECURSAIS	NE 3.9	7.058,11	13.196,42
<b>INVESTIMENTOS PERMANENTES</b>		<b>230,00</b>	<b>230,00</b>
PARTICIPAÇÕES PERMANENTES EM SOCIEDADES	NE 3.10	230,00	230,00
<b>IMOBILIZADO</b>	NE 3.11	<b>168.686.524,30</b>	<b>46.877.235,75</b>
BENS EM OPERAÇÃO		147.461.892,16	33.814.674,96
(-) DEPRECIações ACUMULADAS		(1.009.062,25)	(10.478.037,32)
IMOBILIZADO EM ANDAMENTO		22.233.694,39	23.540.598,11
<b>INTANGÍVEL</b>	NE 3.12	<b>98.806,15</b>	<b>107.022,58</b>
BENS INCORPÓREOS		111.382,67	108.688,43
(-) AMORTIZAÇÕES ACUMULADAS DE BENS INCORPÓREOS		(12.576,52)	(1.665,85)
<b>TOTAL DO ATIVO</b>		<b>178.971.657,91</b>	<b>56.238.772,14</b>



## BALANÇO PATRIMONIAL LEVANTADO EM 31 DE DEZEMBRO DE 2014 EM R\$

PASSIVO		EM 31/12/2014	EM 31/12/2013
<b>PASSIVO CIRCULANTE</b>		<b>4.861.671,52</b>	<b>3.686.828,07</b>
OBRIGAÇÕES TRABALHISTAS A PAGAR	NE 3.13	46.781,43	38.188,48
CONTRIBUIÇÕES SOCIAIS A RECOLHER	NE 3.14	382.894,84	286.691,41
FÉRIAS E ENCARGOS SOCIAIS A PAGAR	NE 3.15	1.051.414,13	878.143,83
FORNECEDORES	NE 3.16	382.099,23	389.435,37
OBRIGAÇÕES TRIBUTÁRIAS	NE 3.17	80.520,61	46.117,26
EMPRÉSTIMOS BANCÁRIOS	NE 3.18	112.428,78	110.072,45
CREDORES POR FINANCIAMENTO	NE 3.19	2.581.760,78	1.759.339,02
CONTAS A PAGAR	NE 3.20	196.771,72	98.726,41
PROVISÕES TRABALHISTAS	NE 4.4.1	-	27.113,84
PROVISÕES CÍVEIS	NE 4.4.2	27.000,00	53.000,00
<b>PASSIVO NÃO CIRCULANTE</b>		<b>93.690,65</b>	<b>201.799,49</b>
EMPRÉSTIMOS BANCÁRIOS	NE 3.18	93.690,65	201.799,49
<b>PATRIMÔNIO LÍQUIDO</b>		<b>174.016.295,74</b>	<b>2.350.144,58</b>
PATRIMÔNIO SOCIAL	NE 3.21	28.076.860,02	22.248.263,01
TÍTULOS PATRIMONIAIS	NE 3.22	17.702.544,06	16.632.334,56
TÍTULOS REMIDOS	NE 3.23	7.640.950,00	7.640.950,00
SUPERÁVIT (DÉFICIT) ACUMULADO	NE 3.24	5.599.065,17	5.828.597,01
AJUSTE DE AVALIAÇÃO PATRIMONIAL	NE 3.25	114.996.876,49	-
<b>TOTAL DO PASSIVO E PATRIMÔNIO LÍQUIDO</b>		<b>178.971.657,91</b>	<b>56.238.772,14</b>

## DEMONSTRAÇÃO DO SUPERÁVIT DO EXERCÍCIO EM R\$ (NE 3.26)

		DE 2014	DE 2013
<b>RECEITA OPERACIONAL BRUTA</b>	NE 3.26.1	<b>23.850.062,96</b>	<b>21.622.091,57</b>
RECEITAS DAS ATIVIDADES PRINCIPAIS		22.932.574,00	20.979.244,77
RECEITAS FINANCEIRAS		729.336,52	433.374,15
OUTRAS RECEITAS OPERACIONAIS		45.339,91	23.309,25
GANHOS DE CAPITAL		-	33.337,00
RECUPERAÇÃO DE DESPESAS		142.812,53	152.826,40
<b>( - ) DEDUÇÕES DA RECEITA OPERACIONAL BRUTA</b>		<b>(92.777,37)</b>	<b>(119.209,21)</b>
( - ) DEVOLUÇÃO DE VENDAS			(257,00)
( - ) ICMS		(20.273,18)	(37.990,44)
( - ) COFINS		(72.504,19)	(80.961,77)
<b>RECEITA LÍQUIDA</b>			<b>21.502.882,36</b>
CUSTO DAS MERCADORIAS VENDIDAS		-	( 749.592,85)
<b>RESULTADO BRUTO</b>		<b>23.757.285,59</b>	<b>20.753.289,51</b>
<b>CUSTOS E DESPESAS OPERACIONAIS</b>	NE 3.26.2	<b>(18.158.220,42)</b>	<b>(14.924.692,50)</b>
CUSTOS E DESPESAS GERAIS		(9.008.056,53)	(6.925.080,66)
CUSTOS E DESPESAS COM PESSOAL		(8.841.823,22)	(7.758.407,01)
DESPESAS FINANCEIRAS		(98.172,53)	( 126.510,92)
DESPESAS TRIBUTÁRIAS		(210.168,14)	(113.553,92)
PERDAS DE CAPITAL		-	(1.139,99)
<b>SUPERÁVIT DO EXERCÍCIO</b>		<b>5.599.065,17</b>	<b>5.828.597,01</b>

## DEMONSTRAÇÃO DAS MUTAÇÕES DO PATRIMÔNIO LÍQUIDO DO EXERCÍCIO FINDO EM 31 DE DEZEMBRO DE 2014 EM R\$ (NE 3.27)

CONTAS/MOVIMENTAÇÃO	PATRIMÔNIO SOCIAL (NE 3.21)	TÍTULOS PATRIMONIAIS (NE 3.22)	TÍTULOS REMIDOS (NE 3.23)	SUPERÁVIT DO EXERCÍCIO (NE 3.24)	AJUSTE AVALIAÇÃO PATRIMONIAL (NE 3.25)	AJUSTE DE EXERCÍCIO ANTERIOR	TOTAL DO PATRIMÔNIO LÍQUIDO
<b>SALDOS EM 1º/01/2013</b>	<b>17.758.326,97</b>	<b>15.661.798,88</b>	<b>7.640.950,00</b>	<b>4.482.518,62</b>			<b>45.543.594,47</b>
Titulos vendidos em 2013	-	970.535,68	-	-			970.535,68
Ajuste contabilizados em 2013	-	-	-	-		7.417,42	7.417,42
Superávit de 2013	-	-	-	5.828.597,01			5.828.597,01
Incorporação ao Patrimônio Social	4.489.936,04	-	-	(4.482.518,62)		(7.417,42)	(0,00)
<b>SALDOS EM 31/12/2013</b>	<b>22.248.263,01</b>	<b>16.632.334,56</b>	<b>7.640.950,00</b>	<b>5.828.597,01</b>			<b>52.350.144,58</b>
Incorporação ao Patrimônio Social (NE 3.21)	5.828.597,01	-	-	(5.828.597,01)		-	-
Superávit de 2014 (NE 3.24)	-	-	-	5.599.065,17		-	5.599.065,17
Titulos vendidos em 2014 (NE 3.23)	-	1.070.209,50	-	-		-	1.070.209,50
Ajuste contabilizados em 2014 (NE 3.22)	-	-	-	-		-	-
Ajuste avaliação patrimonial prédio S.Central (NE 3.25)	-	-	-	-	48.267.197,62	-	48.267.197,62
Ajuste avaliação patrimonial prédio S.Campestre (NE 3.25)	-	-	-	-	18.809.827,76	-	18.809.827,76
Ajuste avaliação patrimonial terreno S.Central (NE 3.25)	-	-	-	-	30.400.220,10	-	30.400.220,10
Ajuste avaliação patrimonial terreno S.Campestre (NE 3.25)	-	-	-	-	16.160.162,60	-	16.160.162,60
Ajuste avaliação patrimonial equipamento informática (NE 3.25)	-	-	-	-	204.188,13	-	204.188,13
Ajuste avaliação patrimonial máquinas equipamentos (NE 3.25)	-	-	-	-	529.961,93	-	529.961,93
Ajuste avaliação patrimonial móveis e utensílios (NE 3.25)	-	-	-	-	553.783,71	-	553.783,71
Ajuste avaliação patrimonial veículos (NE 3.25)	-	-	-	-	71.534,64	-	71.534,64
<b>SALDOS EM 31/12/2014</b>	<b>28.076.860,02</b>	<b>17.702.544,06</b>	<b>7.640.950,00</b>	<b>5.599.065,17</b>	<b>114.996.876,49</b>		<b>174.016.295,74</b>

## DEMONSTRAÇÃO DOS FLUXOS DE CAIXA DO EXERCÍCIO FINDO EM 31 DE DEZEMBRO DE 2014 EM R\$ (NE 3.28)

	DE 2014	DE 2013
<b>Déficit/Superávit do Exercício</b>	<b>5.599.065,17</b>	<b>5.828.597,01</b>
Ajustes por:		
(+/-) Ajustes de Exercícios Anteriores	-	7.417,42
(+) Depreciações e Amortizações	2.007.169,11	1.213.674,45
(+) Resultado na Baixa de Imobilizado	-	1.139,99
(+) Juros s/ Empréstimos Bancários	43.734,95	13.391,13
(-) Reversão provisões trabalhistas e cíveis	(53.113,84)	80.113,84
(+) Recebimento pela venda de Títulos Patrimoniais	1.070.209,50	970.535,68
(+/-) Redução/Aumento do Contas a Receber	(12.560,92)	(394.643,64)
(+/-) Redução/Aumento de Outros Créditos	(2.243.280,54)	(513.937,21)
(+/-) Redução/Aumento de Estoques	(75.950,23)	202.557,99
(+/-) Redução/Aumento de Despesas Antecipadas	(9.895,65)	2.848,44
(+/-) Redução/Aumento do Ativo Realizável a Longo Prazo	6.138,31	(4.877,10)
(+/-) Aumento/Redução de Passivos	403.179,20	175.804,85
Caixa proveniente das operações	6.734.695,06	7.582.622,85
Pagamento de Imposto de Renda e Contribuição Social	-	-
<b>(=) Caixa Líquido Usado nas Atividades Operacionais</b>	<b>6.734.695,06</b>	<b>7.582.622,85</b>
<b>DAS ATIVIDADES DE INVESTIMENTO</b>		
(+) Recebimento na venda de Imobilizado	-	19.000,00
(-) Aquisição de Bens do Ativo Não Circulante	(7.988.943,18)	(6.696.062,28)
<b>(=) Caixa Líquido Proveniente/Usado nas Atividades de Investimento</b>	<b>(7.988.943,18)</b>	<b>(6.677.062,28)</b>
<b>DAS ATIVIDADES DE FINANCIAMENTO</b>		
(-) Pagamento de empréstimos bancários débito conta 2122	(149.487,46)	(119.004,93)
<b>(=) Caixa Líquido Usado/Proveniente das atividades de Financiamento</b>	<b>(149.487,46)</b>	<b>(119.004,93)</b>
<b>(=) Variação do Caixa Líquido</b>	<b>(1.403.735,58)</b>	<b>786.555,64</b>
<b>Saldo de Caixa e Equivalentes de Caixa Inicial</b>	<b>2.209.555,72</b>	<b>1.423.000,08</b>
<b>Saldo de Caixa e Equivalentes de Caixa Final</b>	<b>805.820,14</b>	<b>2.209.555,72</b>

## NOTA 1 – CONTEXTO OPERACIONAL

O CLUBE RECREATIVO DORES, é uma associação sem finalidade lucrativa, declarada de Utilidade Pública Municipal, conforme Lei nº 2.068/79, e tem por objetivo proporcionar a seus associados e dependentes, atividades esportivas, sociais, culturais, recreativas e educacionais.

## NOTA 2 – APRESENTAÇÃO DAS DEMONSTRAÇÕES CONTÁBEIS

Estas Notas Explicativas reportam-se às demonstrações contábeis de 31 de dezembro de 2014, as quais foram elaboradas em observância aos princípios e normas de contabilidade editadas pelo Conselho Federal de Contabilidade, em conformidade com as Leis nº 6.404/76 e 10.406/2002. Foram adotadas as práticas contábeis aplicáveis às entidades sem finalidade de lucro (ITG 2002) e às pequenas e médias empresas (NBC TG 1000).

### NOTA 3 – COMPOSIÇÃO DAS CONTAS E SUMÁRIO DAS PRINCIPAIS PRÁTICAS CONTÁBEIS

Dentre os principais procedimentos adotados para a preparação das demonstrações contábeis, ressaltamos:

#### 3.1 – CAIXA E EQUIVALENTES DE CAIXA

Em 31.12.2014 o saldo desta conta está composto por valores em moeda corrente nacional disponível em caixa ou em contas correntes bancárias.

#### COMPOSIÇÃO DO CAIXA E EQUIVALENTES DE CAIXA EM R\$

	2014	2013
Caixa e Bancos	805.820,14	2.209.555,72
Aplicações de Liquidez Imediata	-	-
Caixa e Equivalentes de Caixa	805.820,14	2.209.555,72

#### 3.2 - CONTAS A RECEBER

O saldo desta conta está em conformidade com os valores originais dos créditos que a entidade tem a receber junto a seus associados e outros devedores, cuja composição está demonstrada no quadro a seguir:

<b>CONTAS A RECEBER:</b>	<b>31.12.2014</b>
Mensalidades a Receber	R\$ 309.836,00
Contas a Receber Escola Doritos	R\$ 12.152,00
Contas a Receber Patrocínios	R\$ 82.894,00
Contas a Receber Aluguéis	R\$ 21.400,00
Contas a Receber Cartão de Crédito Banricompras	R\$ 63.472,24
Contas a Receber Cielo / Master / Amex / Sicredi	R\$ 358.826,54
<b>TOTAL</b>	<b>R\$ 848.580,78</b>

Não foi constituída perda para créditos de liquidação duvidosa uma vez que as mensalidades de associados vencidas há mais de 90 dias da data destas demonstrações não estão contempladas como créditos por serem considerados como de remota probabilidade de realização. Para os demais créditos a administração entende que não há risco de não realização.

#### 3.3 – CHEQUES A RECEBER

Os cheques a receber estão avaliados pelo valor nominal e em 31.12.2014 o saldo da conta está assim composto:

<b>CHEQUES A RECEBER:</b>	<b>31.12.2014</b>
Cheques em Custódia Banrisul	R\$ 333.773,26
Cheques devolvidos pendentes de reapresentação	R\$ 46.563,40
Cheques a receber Tesouraria	R\$ 6.830,00
Cheques a receber Secretaria	R\$ 4.236,10
<b>TOTAL</b>	<b>R\$ 391.402,76</b>

#### 3.4 – CRÉDITOS DE FUNCIONÁRIOS

Os créditos de funcionários se referem a valores entregues aos responsáveis dos setores abaixo relacionados para compras em nome do clube cuja prestação de contas ocorreu no mês de janeiro de 2015:

<b>CRÉDITOS DE FUNCIONÁRIOS: R\$</b>	<b>31.12.2014</b>
Setor Manutenção Sede	R\$ 5.949,90
Setor de Educação	R\$ 3,00
Setor Administrativo	R\$ 10.566,04
Obra Escadaria	R\$ 108,74
Praia Park	R\$ 10.050,67
<b>TOTAL</b>	<b>R\$ 26.678,35</b>

#### 3.5 – APLICAÇÕES FINANCEIRAS E TRIBUTOS A RECUPERAR

O saldo em 31.12.2014 está demonstrado pelos valores originais aplicados, acrescido dos rendimentos correspondentes apropriados em observância ao regime de competência até a data do balanço e reduzido do imposto de renda incidentes sobre os rendimentos acumulados, sendo os valores deste tributo já recolhidos pela instituição financeira à união constam contabilizados em despesa tributária e os valores ainda não recolhidos encontram-se contabilizados na conta de tributos a recuperar e serão contabilizados no resultado quando do seu recolhimento pelo banco. Portanto, o valor apresentado se refere ao valor líquido de realização na data do balanço de 2014. A classificação das aplicações financeiras no subgrupo de créditos e não no subgrupo de caixa e equivalente de caixa se dá em razão de que a administração não pretende utilizar estes valores para seus pagamentos do dia a dia, ou seja, trata-se de reservas financeiras cuja destinação se dará mediante consulta à Comissão de Orçamento da entidade.

### 3.6 – ESTOQUES

Os estoques existentes, em 31.12.2014, se referem a materiais de escritório e para manutenção, estando avaliados pelo custo médio de aquisição.

### 3.7 – PRÊMIOS DE SEGUROS A APROPRIAR

Refere-se ao valor de prêmios de seguros contratados que serão apropriados como despesa no resultado do exercício de 2015 em observância ao regime de competência.

### 3.8 – CRÉDITOS E VALORES

São rendimentos a receber referente à participação da entidade junto à Sociedade Cooperativa Sicredi.

### 3.9 – DEPÓSITOS RECURSAIS

O saldo desta conta se refere a depósito recursal de processo judicial de reclamatória trabalhista em que a entidade é ré e recorreu ao Tribunal Regional do Trabalho, já com julgamento favorável em 1ª instância.

### 3.10 – PARTICIPAÇÕES PERMANENTES EM SOCIEDADES

O saldo de R\$ 230,00 se refere ao valor original da cota capital que o clube possui junto à Sociedade Cooperativa Sicredi.

### 3.11 – IMOBILIZADO

O Imobilizado está demonstrado pelo custo de aquisição e deduzido da depreciação acumulada, a qual está calculada pelo método linear, com taxas que levam em consideração a vida útil econômica dos bens, e o seu valor residual, resultando nas seguintes taxas anuais:

BEM	TAXA ANUAL DE DEPRECIÇÃO:
Equipamentos de Informática	25%
Máquinas e Equipamentos	6,67%
Veículos Leves	20%
Veículos Pesados	10%
Móveis e Utensílios	8,33%
Prédios	4%

Não há qualquer indicativo de que os valores contábeis do Imobilizado não serão recuperados através de operações futuras conforme relatório de teste de impairment realizado pela empresa especializada Global Consult e emitido em 30.01.2015.

Em conformidade com a ICPC 10 e em atendimento ao CPC 27, tendo por base o valor venal, a entidade reconheceu os efeitos do custo atribuído ao seus imobilizados com base em laudo de avaliação elaborado pela empresa especializada Global Consult. O reflexo deste procedimento ocorreu na conta do Ajuste de Avaliação Patrimonial no Patrimônio Líquido da entidade.

A conciliação do valor contábil do imobilizado em 31.12.2014 no início e no final do período está demonstrada no quadro abaixo:

Imobilizado	Saldo inicial	Aquisições	Baixas	Transferências	Depreciação	Resultado Custo Atribuído	Saldo final
Prédios	14.014.181,64	481.652,03		7.357.148,06	(1.474.497,53)	67.077.025,38	87.455.509,58
Terrenos	6.814.117,30					46.560.982,70	53.374.500,00
Equipamentos de Informática	57.998,63	30.602,17			(38.466,60)	204.188,13	254.322,33
Máquinas e Equipamentos	1.343.989,42	123.353,61		152.446,34	(325.204,72)	529.961,93	1.824.496,58
Móveis e Utensílios	988.974,34	199.949,70		1.702.614,01	(116.000,49)	553.783,71	3.329.321,27
Veículos de Uso	117.426,60	67.808,01			(42.089,10)	71.534,64	214.680,15
Adiantamento para Aquisição de Imobilizados	125.861,62	56.565,32	(168.707,94)				13.719,00
Construções em Andamento	23.414.736,19	8.017.447,61		(9.212.208,41)			22.219.975,39
<b>Totais</b>	<b>46.877.235,74</b>	<b>8.977.378,45</b>	<b>(168.707,94)</b>	<b>-</b>	<b>(1.996.258,44)</b>	<b>114.996.876,49</b>	<b>168.686.524,30</b>

As imobilizações em andamento são compostas por recursos que estão aplicados na construção de novos ativos e de adiantamentos a fornecedores de materiais e serviços a serem aplicados em obras e para aquisição de veículos, estes dois últimos somados na conta adiantamento para aquisição de imobilizados, conforme demonstra o quadro abaixo:

IMOBILIZAÇÕES EM ANDAMENTO:	PREVISÃO CONCLUSÃO:	VALORES:
Dores Praia Park	Em 2015	R\$ 21.441.839,11
Escadaria Sede Central	Em 2015	R\$ 527.525,28
Andaime metálico	Em 2015	R\$ 250.611,00
Adiantamento para aquisição de imobilizados		R\$ 13.719,00
<b>TOTAL:</b>		<b>R\$ 22.233.694,39</b>

## 3.12 – INTANGÍVEL

O intangível do clube é demonstrado pelo custo de aquisição, deduzido das amortizações acumuladas. A amortização é computada pelo método linear, com taxa de 10% ao ano, levando em consideração a estimativa de vida útil dos bens incorpóreos lá contabilizados cuja conciliação da movimentação, no início e no final do período está demonstrada no quadro abaixo:

<b>INTANGÍVEL:</b>	<b>SALDO INICIAL:</b>	<b>AQUISIÇÕES:</b>	<b>AMORTIZAÇÃO:</b>	<b>SALDO FINAL:</b>
Softwares	R\$ 107.022,58	R\$ 2.694,24	R\$ (10.910,67)	R\$ 98.806,15

## 3.13 – OBRIGAÇÕES TRABALHISTAS A PAGAR

Representa as obrigações oriundas das relações trabalhistas da entidade da competência de dezembro de 2014 e pagas no prazo, no mês de janeiro de 2015, estando assim constituídas:

<b>OBRIGAÇÕES TRABALHISTAS A PAGAR:</b>	<b>31.12.2014</b>
Convênios Descontados em Folha de Pagamento	R\$ 46.781,43

## 3.14 – OBRIGAÇÕES SOCIAIS A RECOLHER

Encontram-se registradas pelo seu valor original, com vencimento em 2015, sendo que o saldo da conta está assim composto:

<b>CONTRIBUIÇÕES SOCIAIS A RECOLHER:</b>	<b>31.12.2014</b>
INSS a Recolher	R\$ 293.342,78
FGTS a Recolher	R\$ 75.825,05
PIS Folha Pagamento a Recolher	R\$ 12.509,28
Contribuições Sindicais a Recolher	R\$ 1.217,73
<b>TOTAIS:</b>	<b>R\$ 382.894,84</b>

## 3.15 – FÉRIAS E ENCARGOS SOCIAIS A PAGAR

Trata-se das obrigações a pagar relativas às férias e respectivos encargos de INSS, FGTS e PIS, contabilizadas em observância ao regime de competência, que foram calculadas com base nos direitos adquiridos pelos funcionários até a data do balanço. Em 31.12.2014 o saldo desta rubrica está assim composto:

<b>FÉRIAS E ENCARGOS SOCIAIS A PAGAR:</b>	<b>31.12.2014</b>
Férias a pagar	R\$ 772.537,66
Encargos sobre férias a pagar	R\$ 278.876,47
<b>TOTAIS:</b>	<b>R\$ 1.051.414,13</b>

## 3.16 – FORNECEDORES

Trata-se de valores a serem pagos aos fornecedores de bens e serviços adquiridos e aplicados nas atividades do clube, contabilizados pelo valor nominal das respectivas notas fiscais ou faturas, vincendos até o final do exercício subsequente ao balanço.

## 3.17 – OBRIGAÇÕES TRIBUTÁRIAS

As obrigações tributárias encontram-se registradas pelo seu valor original, cujos vencimentos se darão em 2015, sendo que o saldo da conta está assim composto:

<b>OBRIGAÇÕES TRIBUTÁRIAS:</b>	<b>31.12.2014</b>
ICMS a Recolher	R\$ 3.860,04
Cofins a Recolher	R\$ 10.668,20
IRRF a Recolher	R\$ 37.981,91
PIS, Cofins e CSLL Retidos de Serviços	R\$ 2.593,19
ISS a Recolher	R\$ 25.417,27
<b>TOTAIS:</b>	<b>R\$ R\$ 80.520,61</b>

### 3.17 – OBRIGAÇÕES TRIBUTÁRIAS

As obrigações tributárias encontram-se registradas pelo seu valor original, cujos vencimentos se darão em 2015, sendo que o saldo da conta está assim composto:

<b>OBRIGAÇÕES TRIBUTÁRIAS:</b>	<b>31.12.2014</b>
ICMS a Recolher	R\$ 3.860,04
Cofins a Recolher	R\$ 10.668,20
IRRF a Recolher	R\$ 37.981,91
PIS, Cofins e CSLL Retidos de Serviços	R\$ 2.593,19
ISS a Recolher	R\$ 25.417,27
<b>TOTAIS:</b>	<b>R\$ R\$ 80.520,61</b>

### 3.18 – EMPRÉSTIMOS BANCÁRIOS

O valor a ser pago contabilizado no passivo circulante e passivo não circulante refere-se a contrato para capital de giro, firmado com o Banco do Estado do Rio Grande do Sul S.A., em 15 de abril de 2011, cujo valor original é de R\$ 600.000,00 (seiscentos mil reais), amortizável em 60 (sessenta) parcelas mensais, com taxa de juros de 0,50% (zero vírgula cinquenta por cento) ao mês, atualizado com base na variação do CDI-Certificado de Depósitos Interfinanceiro. O vencimento da última parcela se dará em 15 de outubro de 2016 e está garantido por penhor de mensalidades a receber.

### 3.19 – CREDORES POR FINANCIAMENTO

Trata-se de saldo de obrigações oriundas de aquisições de equipamentos e serviços do Dores Praia Park, no valor de R\$ 2.528.960,78, e do Andaime Metálico, no valor de R\$ 52.800,00 (imobilizações em andamento) financiados pelos próprios fornecedores.

### 3.20 – CONTAS A PAGAR

Trata-se de outras obrigações apropriadas em observância ao regime de competência e o saldo está assim composto:

<b>CONTAS A PAGAR:</b>	<b>31.12.2014</b>
Aluguel a Pagar	R\$ 1.475,22
Água/Luz e Telefone a Pagar	R\$ 131.414,36
Seguros a Pagar	R\$ 26.573,90
Acordo Judicial a Pagar	R\$ 37.308,24
<b>TOTAL:</b>	<b>R\$ 196.771,72</b>

### 3.21 – PATRIMÔNIO SOCIAL

O saldo desta conta tem como origem os superávits ou déficits apurados em cada exercício desde a fundação do clube, sendo que no ano de 2014 foi incorporado o valor de R\$ 5.828.597,01 referente ao superávit do exercício de 2013.

### 3.22 – TÍTULOS PATRIMONIAIS

Esta conta registra os valores oriundos de venda de títulos aos associados das categorias "Patrimonial e Patrimonial Especial". No ano de 2014 o valor arrecadado pelo clube pela venda de títulos patrimoniais atingiu um montante de R\$ 1.070.209,50.

### 3.23 – TÍTULOS REMIDOS

Esta conta registra os saldos oriundos de venda de títulos aos associados da categoria "Remido". No ano de 2014 não houve venda de títulos desta categoria.

### 3.24 – SUPERÁVIT DO EXERCÍCIO

O valor de R\$ 5.599.065,17 se refere ao superávit apurado no exercício de 2014 e está apresentado na Demonstração do Superávit do Exercício de 2014 e será incorporado ao patrimônio social após aprovação das contas da entidade pelo órgão competente de sua administração.

### 3.25 – AJUSTE DE AVALIAÇÃO PATRIMONIAL

Refere-se à contrapartida do custo atribuído “deemed cost” aos bens do imobilizado da entidade calculados e contabilizados em observância à interpretação CPC nº 10, CPC 27 e NBC TG nº 27, o qual está suportado por laudo de avaliação assinado por avaliadores, cujo objetivo foi o de reconhecer o valor justo dos bens, na premissa de sua realização, fundamentando-se ainda na avaliação e estimativa das vidas úteis e determinação do valor residual.

Os avaliadores levaram em consideração como base de avaliação, os antecedentes internos da entidade, tais como proteção dos ativos, benfeitorias, documentação e seus registros e os antecedentes externos, tais como: localização e ambiente econômico onde a entidade opera.

Os efeitos do ajuste de avaliação patrimonial resultante da determinação do custo atribuído “deemed cost”, estão refletidos contabilmente nas contas de imobilizado e patrimônio líquido, com os seus respectivos valores monetários:

<u>Natureza das contas</u>	<u>Ajustes em R\$</u>
<b>Imobilizado</b>	
Prédios	67.077.025,38
Terrenos	46.560.382,70
Fruiç.	204.188,13
Máq. E Equipam.	529.961,93
Móveis e Utens.	553.783,71
Veículos	71.534,64
<b>Total</b>	<b>114.996.876,49</b>
<b>Patrimônio Líquido</b>	
<b>Ajuste de avaliação patrimonial</b>	<b>114.996.876,49</b>
<b>Total</b>	<b>114.996.876,49</b>

### 3.26 – DEMONSTRAÇÃO DO SUPERÁVIT DO EXERCÍCIO

#### 3.26.1 – RECEITA OPERACIONAL BRUTA

Em 2014 o clube auferiu o montante de R\$ 23.816.062,96 de receita operacional, que são aquelas necessárias à execução dos seus objetivos estatutários, destinadas ao custeio, manutenção e ampliação do seu patrimônio, a seguir especificadas:

<b>RECEITAS DAS ATIVIDADES PRINCIPAIS:</b>	<b>VALOR:</b>
Receita de Mensalidades	R\$ 18.676.074,16
Jóias Sociais	R\$ 380.278,50
Receitas de Convites Especiais	R\$ 289.617,36
Receita de Alugueis	R\$ 500.011,80
Receita de Patrocínios	R\$ 482.136,40
Taxa de Transferências de Títulos	R\$ 219.670,00
Receita de Carteiras Sociais	R\$ 74.440,00
Receita de Exames Médicos	R\$ 355.942,00
Receita de Mensalidades Dpt. Esportivos	R\$ 1.146.640,78
Receita de Mensalidades Escolinha	R\$ 454.604,50
Receita com Estacionamento	R\$ 353.158,50
<b>TOTAL:</b>	<b>R\$ 22.932.574,00</b>

<b>RECEITAS FINANCEIRAS:</b>	<b>VALOR:</b>
Descontos Financeiros Recebidos ou Auferidos	R\$ 969,82
Juros Recebidos ou Auferidos	R\$ 244,14
Rendimentos de Aplicações Financeiras	R\$ 728.122,56
<b>TOTAL:</b>	<b>R\$ 729.336,52</b>

<b>OUTRAS RECEITAS OPERACIONAIS:</b>	<b>VALOR:</b>
Vendas de Sucatas	R\$ 5.302,60
Receitas Eventuais	R\$ 39.449,31
Indenizações Recebidas	R\$ 588,00
<b>TOTAL:</b>	<b>R\$ 45.339,91</b>

<b>RECUPERAÇÃO DE DESPESAS:</b>	<b>VALOR:</b>
Recuperação de Créditos Baixados como Incob.	R\$ 65.042,95
Recuperação de Custo e Despesas Diversas	R\$ 42.605,75
Indenizações de Seguro	R\$ 1.163,83
Reversão Provisão Contingência Cível e trabalhista	R\$ 34.000,00
<b>TOTAL:</b>	<b>R\$ 142.812,53</b>

#### 3.26.2 – CUSTOS E DESPESAS OPERACIONAIS

Todos os custos dos serviços prestados aos associados e as despesas administrativas do clube foram contabilizadas obedecendo ao regime de competência, respaldadas em documentação hábil e idônea prevista na legislação brasileira.

### 3.27 – DEMONSTRAÇÃO DAS MUTAÇÕES DO PATRIMÔNIO LÍQUIDO

A Demonstração das Mutações do Patrimônio Líquido apresenta a variação ocorrida no exercício de 2014 no Patrimônio Social da Companhia originária do resultado do exercício.

### 3.28 – DEMONSTRAÇÃO DOS FLUXOS DE CAIXA

A Demonstração do Fluxo de Caixa foi elaborada pelo método indireto.

## 4 – OUTRAS INFORMAÇÕES

## 4.1 – CONTINGÊNCIAS ATIVAS E PASSIVAS

## 4.1.1 – CONTINGÊNCIA ATIVA

O clube figura como autor no processo 5008359-45.2014.4.04.7102 cujo objeto é a não incidência da contribuição previdenciária a cargo do empregador, bem como o direito de não recolher as contribuições previdenciárias (conta patronal e SAT) previstas no art.22, I e II da Lei nº 8.212/91. A assessoria jurídica classificou a ação como de ganho provável.

## 4.1.2 – CONTINGÊNCIAS PASSIVAS

Em observância às normas brasileiras de contabilidade, em especial à seção 21, item 21.17, da NBC TG 1000, o clube divulga aos usuários das suas informações contábeis que possui as seguintes contingências passivas:

a) Ações de natureza trabalhistas: O clube figura como réu em seis processos trabalhistas classificáveis pela assessoria jurídica como de perda remota e, assim sendo, não há necessidade de constituição de provisões para as referidas ações.

b) Ações de natureza cível: O clube figura como réu em dois processos de ações judiciais de natureza cível, classificáveis por sua assessoria jurídica como de perda provável, para as quais foi constituída a correspondente provisão no montante de R\$ 27.000,00 constituída no ano de 2013 conforme requerem as Normas Brasileiras de Contabilidade. Também figura como réu em outros cinco processos em que os autores requerem indenizações por danos morais classificáveis pela assessoria jurídica como de perda provável, sendo que não foram constituídas provisões pela incerteza quanto aos valores. Há outros quatro dois processos desta natureza que foram classificados de perda remota.

## 4.2 – RENÚNCIA FISCAL

Em atendimento à Resolução CFC nº 1.409/12, a entidade entendendo que se enquadra como isenta nos termos da legislação vigente, evidencia abaixo os valores referentes à renúncia fiscal usufruída no exercício de 2014, referente à COFINS, IR, CSLL e IPTU:

<b>RENÚNCIA FISCAL DE 2014</b>				
<b>Tributo</b>	<b>Base de Cálculo</b>		<b>Alíquota</b>	<b>Valor do Benefício</b>
COFINS	Receitas	21.399.256,63	3,00%	641.977,70
IRPJ	Superávit Líquido	5.599.065,17	15,00%	839.859,78
Adicional IRPJ exced. R\$ 240.000,00	Superávit Líquido	5.359.065,17	10,00%	535.906,52
CSLL	Superávit Líquido	5.599.065,17	9,00%	503.915,87
<b>Total da renúncia fiscal</b>				<b>2.521.659,86</b>
IPTU - deixamos de divulgar o montante da renúncia fiscal referente a este imposto por ausência de informação sobre a base de cálculo a qual depende do órgão responsável da administração municipal.				

## 4.3 – DESTINAÇÃO DOS RECURSOS FINANCEIROS DO CLUBE

Os recursos financeiros são aplicados na finalidade do clube, em atendimento à legislação vigente e ao seu estatuto social, encontrando-se demonstrado por suas despesas, custos e investimentos patrimoniais aqui demonstrados.

## 4.4 – REMUNERAÇÃO DOS INTEGRANTES DOS ÓRGÃOS DE ADMINISTRAÇÃO DA ENTIDADE

Em atendimento ao seu estatuto social e a legislação brasileira vigente, o clube não remunera os membros integrantes da sua diretoria executiva, do conselho fiscal e conselho deliberativo e nem distribui qualquer parcela de seu resultado.

## 4.5 – SEGUROS

A associação possui apólices de seguros patrimoniais de bens imóveis e veículos com valor segurado de R\$ 39.216.000,00 (trinta e nove milhões, duzentos e dezesseis mil reais) e seguros de responsabilidade civil no valor de R\$ 2.060.000,00 (dois milhões e sessenta mil reais).

## 4.6 – EVENTOS SUBSEQUENTES

Não ocorreram eventos subsequentes entre a data de encerramento das Demonstrações Contábeis e a data de sua autorização que tenham efeito relevante sobre a situação financeira e os resultados futuros da entidade.

## 4.7 – AUTORIZAÇÃO PARA EMISSÃO DAS DEMONSTRAÇÕES CONTÁBEIS DE 2014

As demonstrações contábeis do exercício de 2014 foram autorizadas para emissão em 25.03.2015.

ADEMIR ANTÔNIO POZZOBON,  
PRESIDENTE.

FRANCISCO B. HUBNER,  
VICE PRES. FINANC./SUBSTITUTO.



# RELATÓRIO DOS AUDITORES INDEPENDENTES SOBRE AS DEMONSTRAÇÕES CONTÁBEIS

Ilmos. Srs. Membros da Diretoria Executiva, Conselhos Fiscal e Deliberativo do Clube Recreativo Dores

Examinamos as demonstrações contábeis individuais do CLUBE RECREATIVO DORES, que compreendem o balanço patrimonial em 31 de dezembro de 2014 e as respectivas demonstrações do superávit do exercício, das mutações do patrimônio líquido e dos fluxos de caixa, para o exercício findo naquela data assim como o resumo das principais práticas contábeis e demais notas explicativas.

Responsabilidade da administração sobre as demonstrações contábeis

A administração da entidade é responsável pela elaboração e adequada apresentação dessas demonstrações contábeis de acordo com as práticas contábeis adotadas no Brasil e pelos controles internos que ela determinou como necessários para permitir a elaboração de demonstrações contábeis livres de distorção relevante, independentemente se causada por fraude ou erro.

Responsabilidade dos auditores independentes

Nossa responsabilidade é a de expressar uma opinião sobre essas demonstrações contábeis com base em nossa auditoria, conduzida de acordo com as normas brasileiras e internacionais de auditoria. Essas normas requerem o cumprimento de exigências éticas pelos auditores e que a auditoria seja planejada e executada com o objetivo de obter segurança

razoável de que as demonstrações contábeis estão livres de distorção relevante.

Uma auditoria envolve a execução de procedimentos selecionados para obtenção de evidência a respeito dos valores e divulgações apresentados nas demonstrações contábeis. Os procedimentos selecionados dependem do julgamento do auditor, incluindo a avaliação dos riscos de distorção relevante nas demonstrações contábeis, independentemente se causada por fraude ou erro. Nessa avaliação de riscos, o auditor considera os controles internos relevantes para a elaboração e adequada apresentação das demonstrações contábeis da entidade para planejar os procedimentos de auditoria que são apropriados nas circunstâncias, mas não para fins de expressar uma opinião sobre a eficácia desses controles internos da entidade. Uma auditoria inclui, também, a avaliação da adequação das práticas contábeis utilizadas e a razoabilidade das estimativas contábeis feitas pela administração, bem como a avaliação da apresentação das demonstrações contábeis tomadas em conjunto.

Acreditamos que a evidência de auditoria obtida é suficiente e apropriada para fundamentar nossa opinião.



## Opinião

Em nossa opinião, as demonstrações contábeis acima referidas apresentam adequadamente, em todos os aspectos relevantes, a posição patrimonial e financeira do Clube Recreativo Dores, em 31 de dezembro de 2014, o desempenho de suas operações e os seus fluxos de caixa para o exercício findo naquela data, de acordo com as práticas contábeis adotadas no Brasil.

Santa Maria, 25 de março de 2015.

Renato Junker Machado,  
Contador CRC/RS 50.959/O-4

PERFECTUM Auditoria Independente S/S  
CRC/RS 3.632.

# INFORMAÇÕES ÚTEIS AO ASSOCIADO



- Todas as mensalidades/taxas são cobradas com valor atualizado.
- Dia de vencimento das mensalidades/atividades: 10 de cada mês
- Bancos conveniados para débito em conta: Banco do Brasil, Banrisul, Santander, Sicredi, Itaú, Bradesco, Caixa Federal, HSBC.
- Autorização/cancelamento de débito em conta deve ser realizado até dia 3 de cada mês.
- Estacionamento: associado R\$ 2,00 para 6 horas ou mensal R\$ 30,00; não-associado: R\$15,00 para 8 horas
- Exame médico dermatológico R\$10,00 - validade: 30 dias
- Convite para um dia - Sede Campestre - R\$ 50,00
- Dentro das dependências do Clube, portar sempre a carteira social em dia.
- Proibido entrar com animais nas sedes do Clube.
- Ao encerrar atividades como academia, natação e/ou qualquer escolinha, solicite, imediatamente, o cancelamento da matrícula na secretaria.
- Mantenha seus dados atualizados por meio do [www.clubedores.com.br](http://www.clubedores.com.br) (Área Exclusiva para Associados). Caso não consiga acessar, envie e-mail para [secretaria@clubedores.com.br](mailto:secretaria@clubedores.com.br);
- Em caso de perda da carteira social, comunique, imediatamente, a secretaria;
- Sugestões, dúvidas, reclamações: [ouvidoria@clubedores.com](mailto:ouvidoria@clubedores.com)

## VALOR DA MENSALIDADE :

Categoria	Idade	Valor R\$
Efetivo A	< 21 anos	58,00
Efetivo B	> = 21, <24 anos	87,00
Efetivo C	> =24, <70 s/ dependente	116,00
Efetivo D	> =70 anos	87,00
Efetivo E	> =24, <70 anos	174,00
Individual A	<21 anos	58,00
Individual B	> =21, <24 anos	87,00
Individual C	> =24, <70 anos	116,00
Individual D	> = 70 anos	87,00
Patrimonial A	<21 anos	58,00
Patrimonial B	> =21, <24 anos	87,00
Patrimonial C	> =24, <70 anos	116,00
Patrimonial D	> = 70 anos	58,00
Patrimonial A/N	dois títulos	58,00
Patrimonial Especial A	<21 anos	58,00
Patrimonial Especial B	> =21, <24 anos	87,00
Patrimonial Especial C	> =24, <70 anos	116,00
Patrimonial Especial D	> = 70 anos	58,00

Taxa de dependente R\$ 14,00

Obs: Todas as mensalidades, inclusive atrasadas, serão reajustadas ao novo valor. Juntamente com as mensalidades, também serão reajustadas as taxas das atividades que o Clube oferece, tais como academia, hidro, modalidades esportivas...

	Segunda	Terça	Quarta	Quinta	Sexta	Sábado	Domingo	Feriados
Clube Centro	06h às 24h	06h às 24h	06h às 24h	06h às 24h	06h às 24h	07h às 24h	07h às 24h	07h às 24h
Clube Campestre	08h às 23h	08h às 23h	08h às 23h	08h às 23h	08h às 23h	08h às 23h	08h às 23h	08h às 23h
Restaurante Centro	08h às 24h	08h às 24h	08h às 24h	08h às 24h	08h às 24h	08h às 24h	08h às 24h	08h às 24h
Restaurante Campestre	14h às 18h	14h às 18h	14h às 18h	14h às 18h	14h às 18h	10h às 20h	10h às 20h	10h às 20h
Secretaria	09h às 21h	09h às 21h	09h às 21h	09h às 21h	09h às 21h	08h às 14h	Fechado	Fechado
Biblioteca	14h às 20h	14h às 20h	14h às 20h	14h às 20h	14h às 20h	09h às 14h	Fechado	Fechado
Dores Games	15h às 21h	15h às 21h	15h às 21h	15h às 21h	15h às 21h	Fechado	Fechado	Fechado
Dores Kids	15h às 21h	15h às 21h	15h às 21h	15h às 21h	15h às 21h	Fechado	Fechado	Fechado
Secretaria de Esportes	09h às 12h	14h às 21h	09h às 12h	14h às 21h	09h às 12h	09h às 12:30	Fechado	Fechado
	14h às 21h		14h às 21h					
Exame Dermatológico Sede Central	10:45 às 11:45	-	10:45 às 11:45	-	10:45 às 11:45	-	-	-
	19h às 20:00	19h às 20:00	19h às 20:00	19h às 20:00	19h às 20:00	-	-	-
Dores Fitness	06h às 17:45	06h às 17:45	06h às 17:45	06h às 17:45	06h às 17:45	08h às 20h	Fechado	Fechado
	18h às 22h	18h às 22h	18h às 22h	18h às 22h	18h às 22h			
Sauna	Fechado	15h às 22h	15h às 22h	15h às 22h	15h às 22h	15h às 22h	15h às 22h	15h às 22h
Piscina Térmica	06h às 12h	06h às 12h	06h às 12h	06h às 12h	06h às 12h	08h às 12h	08h às 12h	08h às 12h
	14h às 23h	14h às 23h	14h às 23h	14h às 23h	14h às 23h	14h às 23h	14h às 23h	14h às 23h
Lojinha	9h às 12:00	9h às 12:00	9h às 12:00	9h às 12:00	9h às 12:00	14h às 19h	Fechado	Fechado
	13h às 21:00	13h às 21:00	13h às 21:00	13h às 21:00	13h às 21:00			

**Quer antecipar os seus planos? Indique o Sicredi na declaração de IR e antecipe sua restituição.**

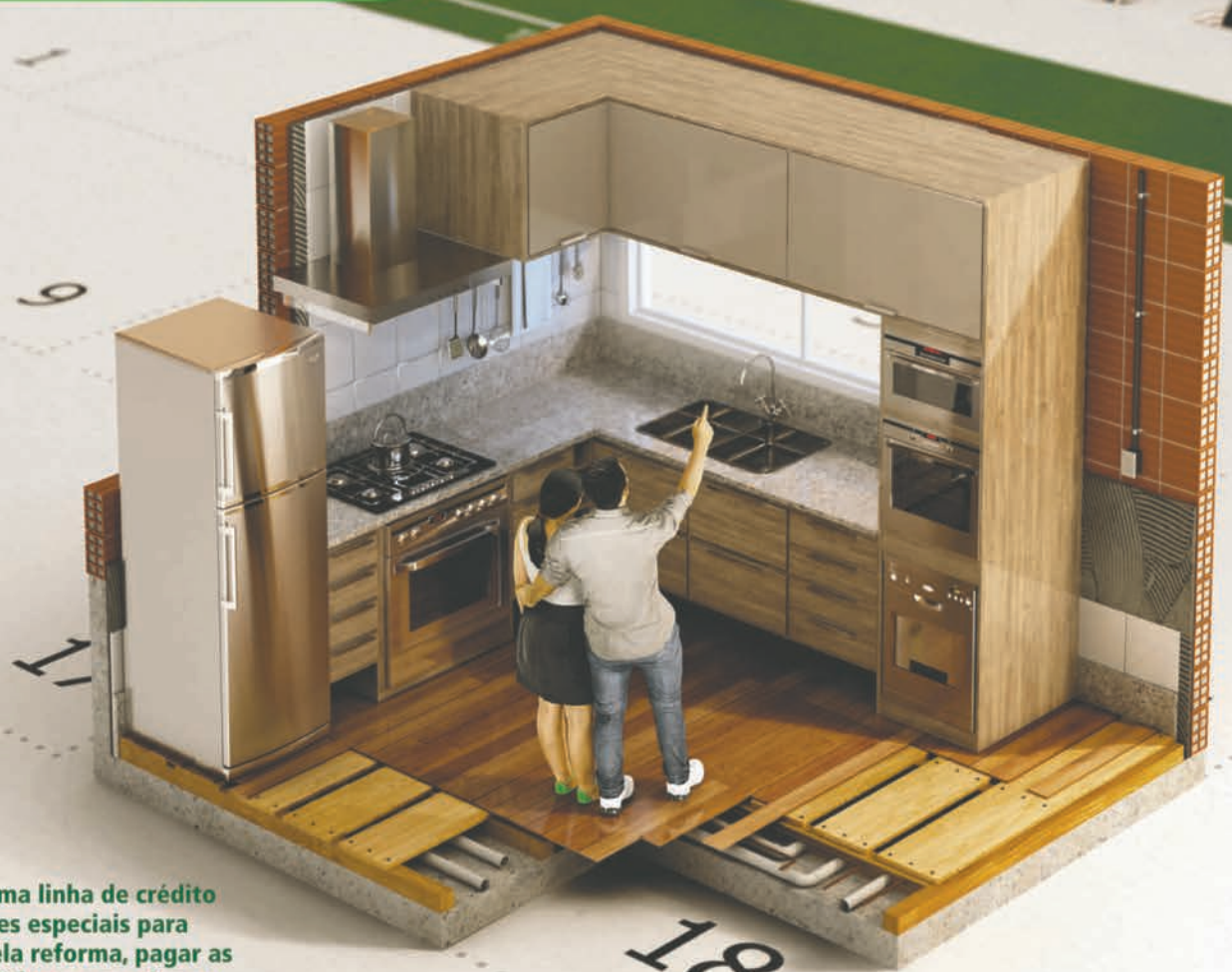

**Conte com uma linha de crédito com condições especiais para realizar aquela reforma, pagar as contas ou até fazer uma viagem. Basta indicar o Sicredi na sua declaração de Imposto de Renda.**

**Confira as vantagens e venha falar com a gente.**

- Até 100% do valor da restituição.
- Crédito direto na sua conta.
- Pagamento na data do recebimento <sup>1</sup>.

<sup>1</sup>Limitado a 20 de dezembro de 2015. Crédito sujeito a análise e aprovação. Poderá haver incidência de taxas, tarifas, seguros e tributos. O custo efetivo total da operação será informado no ato da simulação ou antes da contratação. Verifique se o crédito contratado cabe no seu orçamento.



**GENTE QUE COOPERA CRESCE**

**SICREDI**



**Chegou o Fox Pepper!  
Venha conhecer na PAMPEIRO.**



Volante multifuncional  
e sistema de som com  
navegador

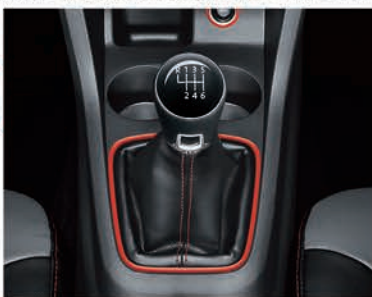

Motor MS de 120 cv  
e transmissão manual  
de 6 velocidades



ESC - controle eletrônico  
de estabilidade



Bancos e laterais de porta  
com design exclusivo



BANCO VOLKSWAGEN



 /PampeiroSA

[www.vw.com.br](http://www.vw.com.br) Consulte condições de financiamento na Pampeiro. Garantia total de 3 anos, sem limite de quilometragem, para os veículos anunciados, exceto Saveiro. É necessário, para a sua utilização, o cumprimento do plano de manutenção. Ouvidoria: 0800 701 2834. SAC: 0800 770 1926. Acesso às pessoas com deficiência auditiva ou de fala: 0800 770 1935. Imagens meramente ilustrativas.

Todos juntos fazem um trânsito melhor.

**PAMPEIRO**

Rua Serafim Valandro, 1133  
Santa Maria - RS

Fone/fax: (55) 3220.6000

[www.pampeiro.com.br](http://www.pampeiro.com.br)

